JORNAL DE FIGUEIRÓ DOS VINHOS

MENSÁRIO DO NORTE DO DISTRITO DE LEIRIA

ANO II - N.o 41 - JUNHO DE 1985 • Director: Manuel Ventura Pinho • Sede: D. Diogo de Sousa, 69 • Avença 20$00 • Porte Pago

EDITORIAL

TURISMO, ONDE VAIS?

A entrada de Figueiró dos Vinhos para a Região de Turismo do Centro, considerada em princípio por alguns responsáveis uma questão da vida ou de morte para o nosso Turismo, tal como o era, salvas as devidas proporções, a entrada de Portugal para o mercado Comum Europeu. Felizmente não custou tantas passeatas nem foi contestada oficialmente.

Entre uma e outra entrada, existe todavia uma grande diferença em termos económicos e financeiros. Enquanto a C.E.E. nos vai enviar dinheiro para nos modernizarmos nos sectores agrícola e industrial e nos vai considerar durante dez anos parceiro pobre mas de pleno direito, a R.T.C. recebeu dinheiro de Figueiró, e nós gostaríamos sinceramente de saber quais os benefícios que o nosso débil turismo já recebeu da R.T.C.; mas até à data ninguém deu por eles.

Para nós que sempre nos interessámos por estes problemas a nível regional e procuramos acompanhar de perto a sua evolução, não é novidade o fracasso desta organização que tivemos o "atrevimento" em devido tempo de criticar no respeitante à entrada do nosso concelho.

Passados que são dois anos da organização, das nossas críticas e da entrada de Figueiró, o desencanto é notório.

Recentemente quis a R.T.C. em colaboração com a Hotelaria e a Rodoviária Nacional, reactivar os passeios com vista aos meses de verão que se aproxima. Para o passeio mais longo "Coimbra e sua região" que incluiu Figueira da Foz e Penacova foram convidadas autarquias que não compareceram, agentes de turismo que apareceram poucos, assim como reduzido número de jornalistas. O próprio presidente da Região de Turismo do Centro não quis ou não lhe foi possível honrar os convidados com a sua presença. Imprensa que lá esteve interrogar-se se será viável continuar estes circuitos.

Depois dos resultados que estão à vista nestes anos de interrogação de Figueiró na zona de turismo da Região Centro, nós perguntamos: Turismo de Figueiró, onde vais?

Simões Pires

CENTRO PASTORAL DA REGIÃO SUL
ESTÁ EM CONSTRUÇÃO

A Região Pastoral do Sul da Diocese de Coimbra abrange 53 paróquias dos concelhos de Pombal, Ansião, Penela, Alvaiázere, Ferreira do Zêzere, Figueiró dos Vinhos, Pedrogão Grande e Castanheira de Pêra. Dada a carência de espaços para os necessários encontros de formação apostólica encontra-se desde há um ano, empenhada na construção de um Centro Pastoral. O projecto prevê um salão para grandes assembleias de cristãos dos diferentes organismos apostólicos da Região, algumas salas para grupos mais pequenos, uma capela, dormitórios e alguns quartos para actividades mais prolongadas e residência para O Vigário Episcopal.

A construção já vai a chegar ao telhado, e situa-se na freguesia de Chão de Couce, por ser a que fica mais central de toda a Região. A benção da 1.a pedra foi feita pelo sr. Bispo de Coimbra em 31-5-84.

De momento estão gastos, 4.000 contos, mas vão ser precisos muitos milhares.

Entretanto o Povo Cristão da Região Pastoral Sul tem sido generoso e sê-lo-á ainda mais. No dia 7 de Julho próximo, vai fazer-se uma colecta para esse fim, em todas as Paróquias.

Que toda a nossa Gente Cristã contribua com Fé e Amor.

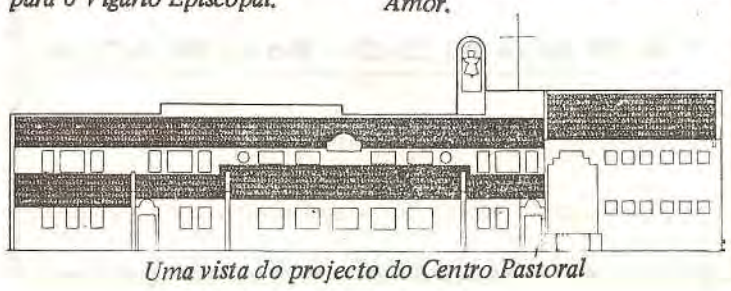

Uma vista do projecto do Centro Pastoral

LAR DA TERCEIRA IDADE
Entrevista com o Sr. Artur Mateus, mesário da Santa Casa

Vários foram já os leitores de "Jornal de Figueiró dos Vinhos" que nos pediram informações sobre o andamento das obras do futuro Lar da Misericórdia e data da entrada em funcionamento. Ouvimos, para esse efeito, o sr. Artur Mateus, um dos responsáveis da Santa Casa da Misericórdia, que meteu ombros a esta grande e louvável iniciativa.

Jornal de Figueiró – Qual é o ponto de situação das obras?

R – *Neste momento as obras estão na fase de acabamento. Contamos que fiquem concluídas antes do fim do mês. Isto quanto ao edifício e passeios que o circundam. Temos depois os "arranjos exteriores" que por não fazerem parte da empreitada terão de sêr objecto de novo contracto.*

Aspecto do Novo Lar da 3.a Idade

J. F. Vinhos – Que há mais a fazer para acabar as obras e pôr o Lar a funcionar?

R – *São vários, como é de calcular. No entanto consideramos de maior urgência o equipamento que tem de ser suportado pela Santa Casa uma vez que o C.R.S.S. nem sequer comparticipa, isto devido ao custo final da obra que ultrapassa em muito o valor inicialmente previsto e os já referidos "arranjos exteriores" sem os quais esta bela obra não terá o enquadramento paisagístico previsto e bem merecido.*

J. F. Vinhos – Sabemos que mandaram uma circular aos emigrantes. Qual a razão desse apelo?

R. *Como já se disse o equipamento do Lar foi cometido à Santa Casa que não dispõe de um mínimo de verba para tal. Daí o ter-se resolvido fazer um apêlo aos nossos emigrantes no sentido de se obter a sua indispensável colaboração A propósito, permita-me que lhe solicite que através de o "Jornal de Figueiró" seja pedido às pessoas que ainda não responderam à circular o façam sem demora, já que sem a sua ajuda não será possível concretizar-se o nosso objectivo. E já agora aproveitarei para acrescentar que enviámos também uma circular aos Figueiroenses ausentes mas a residir no continente, com a mesma finalidade. Esperamos que todos os Figueiroenses, mesmo que não recebam qualquer circular mas que tomem conhecimento das nossas necessidades financeiras, contribuam por forma a que a entrada em funcionamento se faça dentro em breve.*

J. F. Vinhos – E vai mesmo entrar em breve em funcionamento esta magnífica obra?

R. *Como já compreendeu é difícil, se não mesmo impossível, responder neste momento. Ficou já bem claro que necessitamos de dinheiro para o equipamento e ele terá de vir de todos os Figueiroenses. Se assim não for, Figueiró fica com uma obra que pela construção, e arquitectura muito enriquece, mas terá de aguardar que o Governo "um dia" possa conceder-lhe os fundos que agora não tem possibilidade de atribuir.*

FESTAS DOS BOMBEIROS

Realizaram-se as anunciadas Festas do 50.º Aniversário da A. H. dos Bombeiros Voluntários de Figueiró dos Vinhos, nos passados dias 18 e 26 de Maio findo.

Primeiro festas populares, como populares são os Bombeiros, simples e com raízes no Povo, folclore, música e coros, seguindo-se uma tradicional merenda de confraternização entre todos — BONITO.

Depois foram as festas sociais, com convidados, entidades e bombeiros amigos, com discursos, missa, desfile e almoço e, aqui, sem ser programado, deu-se o grande gesto, o ponto alto destas comemorações, que foi mais belo pela espontaneidade e sinceridade.

Eu conto:

— Partindo das entregas, subsídio da Junta da Freguesia de Figueiró dos Vinhos à Associação e prenda que a Casa da Comarca de Figueiró dos Vinhos, entendeu dar

Cont. na última pág.

QUARTO LUGAR
«EUROPA À VISTA»

É sonho falarmos de competições europeias para equipas dos Campeonatos distritais, mas é pura realidade o merecido e justo 4.o Lugar alcançado pela Associação Desportiva de Figueiró dos Vinhos no Campeonato de Futebol da 1.a Divisão Distrital.

Com alguns acidentes no percurso, que mais não são do que descuidos na condução e alguns árbitros a não dirigir correctamente o trânsito, nas jornadas finais justiça foi feita e o computador do eng. Rui Silva quase que acertava em cheio com as suas previsões.

Não podemos deixar passar em claro o esforço que muitos destes jogadores fizeram para nos proporcionar bons momentos de espectáculo desportivo. Por isso ao técnico, massagista, motorista, pessoal de marcação de campo e limpeza, todos os que directa ou indirectamente colaboraram com a Associação, assim como à Direcção e aos Jogadores em especial, o Jornal de Figueiró apresenta os seus PARABÉNS, desejando ao mesmo tempo uma próxima época desportiva recheada de sucessos.

Eis a classificação final:

1.o Alvaiázeres; 2.a Vieirense; 3.o Marrazes; 4.o FIG. VINHOS; 5.o Ansião; 6.o P. Vieira; 7.o Unidos; 8.o Soutocico; 9.o Arcuda; 10.o Vidreiros; 11.o Boavista; 12.o 22 Junho; 13.o Pombal; 14.o Avelarense

(ver na pág. 2 entrevista com o presidente do departamento de futebol da Associação Desportiva)

ENTREVISTA

O sr. José Machado, presidente do departamento de futebol da Associação, acedeu gentilmente a responder-nos a algumas questões que pensamos vir tirar algumas dúvidas ao nosso leitor.

P — A A. Desportiva neste campeonato findo classificou-se em 4.º lugar. Na sua opinião foi esta a classificação prevista?

R — *Não era o previsto. A meta a atingir era o 2.º lugar para podermos participar na Taça de Portugal, uma vez que o 1.º lugar implicaria uma subida o que se tornaria muito dispendioso para o clube.*

P — Falou-se no início da época que a Associação pensava em lutar pela subida à 3.ª Nacional. Tem fundamento esta afirmação?

R — *A Desportiva luta por tudo o que estiver ao seu alcance mas não se chegou a pensar no escalão superior.*

P — Houve algumas críticas ao treinador Augusto. Pensa que o treinador esteve à altura do plantel que lhe foi apresentado?

R — *Penso que sim, não podemos é esquecer que o sr. Augusto se defrontou com algumas lesões de jogadores durante a época.*

P — Também é do conhecimento geral que as classes infantis e juvenis têm defendido com garra o nome da Associação. Qual vai ser de

Cont. na Pág. 2

POSITIVOS E NEGATIVOS

ESTRADAS

Depois de tantos sacrifícios impostos aos utentes da estrada do Pontão, com interrupções arreliantes e desvios obrigatórios de elevados custos de combustível e inevitáveis perdas de tempo, vamos finalmente usufruir do direito que nos era negado de utilizar aquela estrada nas devidas condições.

De facto foi de fonte fidedigna que tivemos conhecimento que depois da reparação entre o cimo da ladeira e a Ribeira de Alge, suspensa devido ao mau tempo e agora reactivada, se seguirá a dos troços complementares para nascente até à rotunda de Figueiró e para poente até ao Pontão. Mais nos foi informado, e isto é muito importante, que contra aquilo que anteriormente estava previsto, os quilómetros, no total de quinze, agora em reparação e em breve a reparar, vão beneficiar de um excelente tapete betuminoso.

Da mesma maneira que aqui temos criticado o estado a que se deixou chegar esta estrada, também nos apressamos a prestar as nossas homenagens à Direcção de Estradas de Leiria e ao Chefe de Conservação local pelos seus empenhamentos na resolução deste problema, resolução que só pecou pela demora.

TELEFONES:
PAGAR SEM FACTURA

É dever e não favor de qualquer cidadão pagar as facturas dos seus gastos, mas pagar contas como aquelas que nos são apresentadas pelos C.T.T. sem nos justificarem sequer os dias em que nos prestaram os serviços a que a conta se refere é que nós estamos de acordo. Será que nem os facturadores sabem?

O exagero das contas tem dado origem a muitas reclamações dos utentes, algumas baseadas na desabitação temporária no período em que são debitados os impulsos, o que nos leva a crer que as máquinas também falham.

Ora nós não devemos ignorar que os C.T.T. nos dão o direito de reclamação, pagando primeiro e reclamando depois, mas em condições de desigualdade visto que temos que fazer uma prova negativa do uso quando a empresa prestadora dos serviços não é obrigada a fazer qualquer prova positiva de que os prestou.

Temos então como último recurso requisitar um fiscalizador de chamadas que a simpática empresa, generosamente nos coloca em casa pela módica quantia de 1.500$00, passando a cobrar-nos mensalmente mais 120$00 para contarmos os serviços que presta ou devia prestar. Isto é: Passaremos a gastar em farinha aquilo que poupamos no farelo.

LOTARIA DOS QUEIJOS

Muito se tem falado nos últimos tempos na promoção do queijo do Rabaçal, freguesia do vizinho concelho de Penela e quando se fazem referências aos concelhos incluidos na pretendida Região Demarcada do Queijo do Rabaçal, aparecem sempre incluidos os de Soure, Ancião e Alvaiázere, além do de Penela como não podia deixar de ser. Uma vez ou outra tem aparecido o de Figueiró dos Vinhos.

Ora nós não sabemos se alguma vez foram contactadas as autoridades do nosso concelho sobre tal assunto e também desconhecemos se temos produção de leite que justifique a nossa entrada com vantagens económicas para a tal região demarcada.

Esse tipo de queijo artesanal e secular, cuja fama já vem dos tempos romanos e se foi degradando na qualidade a partir dos princípios deste século, representa hoje um autêntico jogo de lotaria para quem arrisca nele o seu dinheiro.

Se o prezado leitor comprar no nosso mercado um queijo do Rabaçal a 700, 800 ou 1000 escudos o quilo, tanto pode levar uma especialidade como uma massa azeda prejudicial à saúde.

Pretendem os promotores da Região Demarcada apurar a qualidade e unificar o tipo para competirem com a concorrência da C.E.E., o que representará também um benefício para todos os consumidores do mercado interno.

Para que o comprador volte a ter confiança no produto é indispensável que as percentagens aplicadas sejam as que tornaram famoso o queijo do Rabaçal: 75 por cento de leite de ovelha e 25 por cento de leite de cabra e voltar ao coalhamento do leite pela aplicação de cardo em vez da chamada "mezinha" (bucho de cabrito) ou de fermento em pó, produtos hoje muito familiares às queijeiras do Rabaçal, que só têm servido para lhe roubar pureza na qualidade.

Efeessepê

JORNAL DE FIGUEIRÓ DOS VINHOS

MENSÁRIO DO NORTE DO DISTRITO DE LEIRIA
Fundado em Janeiro de 1982

Redacção e Administração:
R. D. Diogo de Sousa, 69
3260 Figueiró dos Vinhos

Director e Proprietário:
P. Manuel Ventura Pinho

Redactor Principal:
Fernando Simões Pires

Colaboradores:
Alípio Alves Rodrigues; Ana Paula Pinto; António José de Oliveira; Gustavo Manuel J. Medeiros; Jorge Baptista Graça; José Cipriano Abreu; Luís Filipe da Silva Lopes; Dr. Manuel Alves da Piedade; Eng. Rui Manuel Almeida e Silva e José Carlos Leitão Mendes.

Correspondentes:
Aguda – Mário Mendes
Arega – P. José Escaroupa
Bairradas – Filomena Lopes
Campelo – P.M. Ventura
Fig. dos Vinhos – Maria José Ferreira
Lisboa – Francisco Pires Av. Almirante Reis, 244-5.o Esq.do
Castanheira de Pêra – Paulo Pires Teixeira

Agências para Publicidade e Pagamentos:
Papelaria Manuel Rosa, a cargo de *José Augusto Godinho*, no Centro da Vila.
Biblioteca Municipal (junto ao Jardim de Cima) – a cargo de Gustavo Manuel J. Medeiros.

Assinatura anual (1985):
Portugal – 200$00
Europa – 400$00
Restantes países – 500$00
Pagamento adiantado

Tiragem: 3 000 exemplares

N.B. – *Se receber o* Jornal de Figueiró dos Vinhos *sem o pedir e não quiser ser assinante, devolva-o, entregando-o ao carteiro da sua zona. Se o não fizer até ao 3.o número, será considerado nosso assinante.*

Fotocomposição e Impressão:
Novelgráfica, Lda.
Rua Capitão Salomão
Telef. 25299 – 3500 Viseu

VIDA DO JORNAL

Recebemos os seguintes pagamentos que agradecemos:

1.700$00 — Do sr. Álvaro da Silva Caetano, N. York.

1.500$00 — Do sr. Manuel da S. Simões Dias, S. Paulo.

1.000$00 — Do sr. Aquiles Almeida Morgado, Fig. Vinhos.

600$00 — Do sr. José da Conceição Godinho, Chávelho.

550$00 — Do sr. Alcides Jorge Rodrigues, Almofala de Cima.

500$00 — Dos srs. Maviel de Jesus Gomes, Lisboa; Manuel Vinhas Henriques, S. João da Talha; José Júlio, Pontinha e Acílio Godinho Patrício, África do Sul.

400$00 — Dos srs. D. Maria da Graça Pires Rosa, Miranda do Corvo; Joaquim Simões Coelho, Carnaxide; António Antunes de Assunção, Almofala de Baixo; José Joaquim Rosa Matos, Lisboa; Alfredo David Campos, Fig. Vinhos; D. Isabel da Silva Portela Carocha, França e Agostinho Fernando dos Santos, Fig. Vinhos.

350$00 — Dos srs. João Fernando Mendes Campos, Chávelho e Arlindo Ferreira dos Santos, Moninhos Cimeiros.

300$00 — Dos srs. João Zuzarte Nunes, Montemor-o-Novo; José da Almeida, Barroca Grande; João Gonçalves Pinheiro, Bouçã; José Maria Mendes, Fig. Vinhos; Orlando Godinho Costa, Setúbal; D. Leonor Ramos Loureiro, Vale do Rio; Jorge Manuel Rodrigues Quaresma, Fig. Vinhos e Marcolino da Silva Ladeira, Fig. Vinhos.

250$00 — Dos srs. Manuel dos Santos Martins, Lisboa; D. Natalina Martins; Peralcovo; António João, Ribeira Velha; José de Matos Rodrigues, Ribeira Velha; João Ferreira Lourenço, Campelo; Vitor Manuel Loja Rodrigues, Coimbra; Manuel do Carmo Rodrigues, Fig. Vinhos José dos Santos Simões, Almada; José Mendes Simões, Corroios; Manuel dos Santos Costa, Caldas da Rainha; D. Ermelinda dos Santos Costa Lopes, Caldas da Rainha e Juvenal da Conceição Simões, Fig. Vinhos.

200$00 ou mínimo — Dos srs. João Rodrigues Ribeiro, D. Amazilde Rodrigues Ribeiro Dinis, Dr Fernando Rodrigues Ribeiro, Eusébio Augusto dos Santos, Alcides Reis Silva, José Mendes, José Mendes Jorge, Antero Luís Santos, Joaquim Coelho Godinho, João da Silva Paiva, Abílio Marques, Carlos Alberto Gouveia, D. Arminda da C. Santos Ladeira, Fernando das Neves Agostinho, Silvino Alves Gomes Martins, Manuel Silveiro Lopes, Jaime Lopes, D. Maria Adelaide Faria Assunção Fernandes, Abílio Manuel Faria de Assunção, José Faria de Macedo, António de Araújo Lacerda, António Morais da Silva, António Piedade Costa Fernando Conceição Mendes, António Almeida Henriques Costa, Manuel de Jesus Dias, Américo Conceição Lopes, Domingos Borges, Francisco dos Santos, José Esteves, Adelino da Conceição Batista, D. Matilde Mendes dos S. da Silva Dias, Fernando Manuel Carvalho Batista, Acácio Manuel Moreira, Humberto Mendes de Abreu, Manuel Simões de Almeida Rijo, José Francisco Simões, Maximiano de Abreu, Agnelo Almeida Cortez, Horácio Gomes dos Santos Oliveira, Alberto Ascenção Lopes, Manuel das Neves Conceição, José Luís do Carmo Oliveira, Célio David Fonseca, Augusto Rodrigues e Viriato Ferreira Patrício.

REPARTIÇÃO DE FINANÇAS DO CONCELHO DE FIGUEIRÓ DOS VINHOS

ARGENTINO MESQUITA DOS SANTOS ÁLVARO, Chefe da Repartição de Finanças do Concelho de Figueiró dos Vinhos;

Faz saber que no próximo dia 6 de Agosto pelas 11 horas, se procederá à venda em hasta pública, na Repartição de Finanças do concelho de Figueiró dos Vinhos, do veículo abaixo descrito, perdido a favor da Fazenda Nacional, conforme Processo n.o 6/81, da Delegação Aduaneira de Aveiro da Alfandega do Porto.

Um automóvel de marca Peugeot 504 D, matrícula 2955 FD94, que terá por base de licitação o valor de 7 500$00.

Ao produto da venda acrescerá o imposto de selo do auto e da guia no montante de 6 por mil e de 120$00, bem como 17 por cento ao Imposto de Transacções.

Repartição de Finanças do concelho de Figueiró dos Vinhos, 22 de Maio de 1985.

O Chefe da Repartição de Finanças,
Argentino Mesquita dos Santos Álvaro

ENTREVISTA

Cont. da 1.a pág.

futuro a actuação da Associação para formar estes jovens jogadores?

R — Proteger melhor estes jovens, pois reconheço que não têm tido o apoio que seria de esperar, talvez motivado pelo excesso de trabalho e mais dedicação à equipe de Seniores, o que não irá acontecer no próximo ano, pois é destes jovens que saem os jogadores para a equipe principal, evitando assim ter que ir buscar jogadores fora do concelho o que fica muito dispendioso.

P — Como estamos de jogadores e treinadores para a próxima época e qual o objectivo a atingir?

R — Quanto ao treinador estamos já em contacto com um para a próxima época. No caso dos jogadores, vamos manter o plantel da época passada e algumas aquisições que já estão na forja. A meta a alcançar será discutir os dois primeiros lugares da tabela, se bem que é do conhecimento geral que diversos factores irão contrariar a meta pretendida sendo o principal o parque desportivo que temos, nomeadamente o Campo de Futebol que pelas suas pequenas dimensões e adquirido o hábito de treinar e jogar nele se torna difícil à equipa ir vencer fora em campos muito maiores.

Finalmente apelo para a massa associativa a colocar em dia as suas quotas e a toda a população em geral que nos dêem o seu apoio inscrevendo-se como sócios.

(entrevista p/ Cipriano Abreu)

FICAPE

Cooperativa Agrícola do Norte do Distrito de Leiria, S. C. R. L.

PROPOSTAS PARA A CONSTRUÇÃO DA SEDE

Aceitam-se propostas em carta fechada e lacrada para adjudicação do edifício da Sede e armazém em Figueiró dos Vinhos. As cartas devem ser enviadas, até ao dia 28 de Julho de 1985.

A: FICAPE – Cooperativa Agrícola do Norte do Distrito Leiria CRL.

As propostas serão abertas na sede, pelas 18 horas do dia 30 de Julho de 1985.

A Direcção reserva-se o direito da escolha do adjudicatário.

A planta e mais elementos podem ser pedidos na FICAPE.

GUALTER SANTOS
ADVOGADO

Escritórios:
Figueiró dos Vinhos às 4.as e Sábados, na Rua Dr. Manuel Simões Barreiros, n.o 30.
Pombal
Urbanização Santa Lúzia, n.o 7 3.o - Dto. – Telef. 23372

Laboratório Aeminium, L.da

Prof. Dr. HENRIQUE DE OLIVEIRA

ANALISES CLINICAS

POSTO DE COLHEITA — na R. Fonte de Guimarães, n.o 9 — Figueiró dos Vinhos — 2.a a 6.a-Feira, das 8,30 às 10,30 horas.

FERNANDO BRANCO

MÉDICO – Clínica Geral
CONSULTAS:
Segundas e Sextas – a partir das 11h.30
Restantes dias – a partir das 9h.

Telef. 52216 3260 FIGUEIRÓ DOS VINHOS

FERNANDO MANATA

ADVOGADO

Telefones 52243 – 52125 -:- 3260 FIGUEIRÓ DOS VINHOS

FREGUESIA DE AREGA

VIDA PAROQUIAL:

BAPTISMOS — A 19-5 — foi baptizado o menino André Filipe, filho de Jacinto Borges Mendes e de D. Maria Liseta Mendes Trindade, do Vale do Prado. Ao novo cristão, muitas felicidades e a seus pais, parabéns pelo primeiro fruto da sua vida em família.

ÓBITOS — A 28-5 — no lugar da Jarda, faleceu com 78 anos de idade, Maria da Conceição Gonçalves, viúva de Álvaro Rodrigues. A causa da sua morte, foi uma trombose, doença dos nossos dias, que tantas vítimas vai fazendo entre nós. A toda a família e de modo especial a seu filho Manuel e Esposa, as nossas condolências.

VISITA PASTORAL:

No próximo dia 23 é a já tão esperada visita pastoral do Senhor Bispo de Coimbra.

A última visita pastoral foi no dia 3-3-1969, por D Francisco Rendeiro, de saudosa memória. Reina grande entusiasmo em receber bem o Nosso Pastor.

Cerca de 150 jovens tem vindo ao longo de vários meses a fazer a preparação para o Sacramento do Crisma.

Os crismandos divididos em dez grupos com afinco procuraram aprofundar a sua fé para mais frutuosamente receber o Sacramento.

IGREJA PAROQUIAL

Encontram-se terminadas as obras de restauro da nossa igreja no seu interior.

Todo o mês de Maio e parte de Junho foi de intensa actividade. Aproveitou-se a ocasião para se renovar parte das alfaias. As pessoas têm apreciado com satisfação este melhoramento.

Os membros da Fábrica da Igreja com outros prestimosos auxiliares tem recolhidos donativos para tão bela obra que dignifica o seu povo. Encontraram muita generosidade e interesse; aliás outra coisa não era de esperar.

Esperamos poder dar no próximo número deste jornal as ofertas recebidas. Também nos vem chegando as ofertas dos nossos conterrâneos dispersos pelo mundo.

JUNTA DE FREGUESIA

Também esta dinâmica Junta de Freguesia não tem descurado os seus esforços em satisfazer as aspirações da população local. Aguarda-se a todo o momento várias comparticipações em calçadas e outros melhoramentos locais. Recentemente construiu-se uma arrecadação para armazenagem de materiais, tendo em vista a adaptação para uma garagem duma viatura para fins sociais. Para o efeito recebeu vários donativos que no próximo número serão publicados.

BELMIRO RODRIGUES BAIÃO

Após longo e doloroso sofrimento, faleceu no lugar da Portela, a 8-6, Belmiro Rodrigues Baião, de 50 anos de idade, casado com D. Lúcia Rosa Vaz, filho de Alfredo Rodrigues Baião e de Maria da Conceição. Deixa dois filhos que ainda precisavam da sua ajuda. A sua morte foi muito sentida e o funeral constituiu uma viva manifestação de pesar.

A toda a família sentidos pêsames.

EIS O SANTO

Hoje é dia santo, festejemos São João,
Que preparou homens pra vinda do Senhor,
Surjam fogueiras, símbolo do clarão
Do homem no deserto a clamar com ardor:
Ao povo de Israel causou muita emoção
Com o eco a repercutir do seu clamor...
Anunciava a missão do Senhor Jesus,
O Reino dos Céus, Fonte de Amor e Luz.

Foi ele quem baptizou Jesus Cristo
Nas águas férteis, caudal do rio Jordão. ::
É inédito este caso, jamais visto;
São João a baptizar sublime Instituição!
Simples, o Filho de Deus se vê nisto,
Em seu sacramento a sua participação,
Assumindo assim a condição humana,
Porém, sem o pecado a nós se irmana.

Nesta data a luz do dia está sorrindo,
Vamos homenagear o nosso santo.. :
Encher de balões este céu tão lindo,
Fogos de lágrimas, que aprecio tanto
Ao deslumbrarem pelo espaço infindo,
Os foguetes a troar por todo o canto.. :
E nos bailes, a flor da idade a cantar,
As sanfonas e violões a abrilhantar.

Emídio Borges

AVELAR

HOMENAGEM AO DR. MANUEL A. FERNANDES MEDEIROS

No dia 20 de Julho de 1985, pelas 13h30, terá lugar no Ginásio do Colégio de Avelar, um almoço de homenagem a este distinto médico, comemorativo dos 50 anos de actividade na vila de Avelar.

As pessoas interessadas em estar presentes no almoço, poderão dirigir-se ao Jornal Horizonte Apartado 30 Avelar, Farmácia Medeiros Avelar pelo telefone 32304, Hospital de Avelar telef. 32247, e ainda em Figueiró dos Vinhos nos seguintes locais: Café Cardoso, Café Solar e Café Panorama.

As inscrições terminam no dia 13 (Sábado).

REPARTIÇÃO DE FINANÇAS DO CONCELHO DE FIGUEIRÓ DOS VINHOS

ARGENTINO MESQUITA DOS SANTOS ÁLVARO, Chefe da Repartição de Finanças do concelho de Figueiró dos Vinhos;

Faz saber que no dia 6 de Agosto, pelas 10 horas, se procederá à venda em hasta pública, na Repartição de Finanças do concelho de Figueiró dos Vinhos, do veículo abaixo descrito, perdido a favor da fazenda Nacional, conforme Processo n.o 3195-84, da Alfandega de Lisboa.

Um automóvel de marca Peugeot 404 D, matrícula 9088 LS78, que terá por base de licitação o valor de 15 000$00.

Ao produto da venda acrescerá o imposto de sêlo do auto e da guia no montante de 6 por mil e de 120$00, bem como 17 por cento, reverente ao Imposto de Transacções.

Repartição de Finanças do Concelho de Figueiró dos Vinhos, 22 de Maio de 1985.

O Chefe da Repartição de Finanças,
Argentino Mesquita dos Santos Álvaro

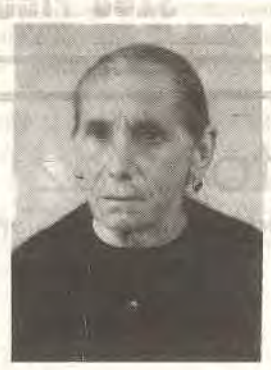

MARIA LIBÂNIA LOPES

FALECIDA
A 1-6-85

SEU FILHO, NORA E NETOS, impossibilitados de o fazerem pessoalmente, agradecem extremamente sensibilizados a todos aqueles que com a sua presença contribuiram para que o seu funeral constituisse uma tão profunda manifestação de pesar e amizade.

Agradecimento

CARLOS CONCEIÇÃO LOPES
(Carlos Libório)

Sua esposa, Filhos, Genros, nora e netas, vêm por este meio agradecer a todos quantos se dignaram acompanhar seu marido, pai e avô à sua última morada no passado dia 31-5-85.

Bem Hajam.

ENCADERNAÇÕES
JORGE MANUEL F. ABREU
ENCADERNAÇÕES SIMPLES E DE LUXO
RECUPERAÇÃO DE LIVROS
Informações: Gustavo Medeiros (Biblioteca)
3260 FIGUEIRÓ DOS VINHOS

Casa Lanigal
de J. GONÇALVES
CHAPELARIA — CAMISARIA — RETROSARIA
FAZENDAS BRANCAS
Agente da Companhia de Seguros METRÓPOLE
Telefone 52446
Praça do Brasil 3260 FIGUEIRÓ DOS VINHOS

DOMINGOS DUARTE
MÉDICO GINECOLOGISTA
ASSISTENTE HOSPITALAR DO C.H.C.
Consultas às 3.as feiras, a partir das 16 horas, com marcação das mesmas, e no mesmo horário, pelo telefone 52604 ou no consultório:
R. Dr. Manuel Simões Barreiros, 6
3260 FIGUEIRÓ DOS VINHOS

RESTAURANTE
PANORAMA
— Amplo, moderno e funcional Estabelecimento Hoteleiro, na zona Norte do Distrito de Leiria.
— Capacidade para 400 Pessoas
— 2 Salões e 2 Cozinhas totalmente independentes
— Parque de estacionamento privativo
— Especialmente dimensionado e equipado para Banquetes, Casamentos, Baptizados e Reuniões
ESPECIALIDADES
— ARROZ E AÇORDA DE MARISCO
— BACALHAU «À ZÉ DO PIPO»
Rua Major Neutel de Abreu Telef. 52115
3260 FIGUEIRÓ DOS VINHOS

Manuel Lopes Jorge
Empreiteiro de Pinturas
Pintorge
Serviço e Arte em Pintura
Encarrega-se de todos os trabalhos inerentes à sua arte
Telefone: 32146
Bacelo — Aguda — 3260 Figueiró dos Vinhos

CAFÉ — CERVEJARIA — PETISCOS — MARISCOS — TOTOBOLA
Café Central da Bobadela
de ESALTINO FERREIRA HENRIQUES
Especialidade: TESTICULOS DE CARNEIRO
TELEF. 2515036 SACAVÉM — BOBADELA

M. TEIXEIRA
ANTIGA PRISTA
Ferragens, Ferramentas, Tintas, Redes e Cordoaria
UTILIDADES DOMÉSTICAS
Agência da Companhia de Seguros «A SOCIAL»
SEGUROS EM TODOS OS RAMOS
Telefones:
Estabelecimento 52481
Residência 52229 (Ponte de S. Simão)
3260 FIGUEIRÓ DOS VINHOS

Ria... Se quiser

Professor: «Podes dizer-me qual é a diferença entre «GOSTAR» e PREFERIR»?

Aluno: «Eu «gosto» muito do Papá e da Mamã, mas «prefiro» chocolates!»

— x —

Pergunta um turista ao outro: «Desculpe, eu não o conheço do Verão passado?

O seu chapéu não me é desconhecido.»

— «Impossível! Nessa altura eu ainda não o tinha.»

«Você não. Mas eu!»

— x —

«Ontem estive no dentista»...

— «Já lhe passou a dor de dentes?» — perguntou a vizinha.

«Isso não lhe sei dizer, porque deixei lá a dentadura!»

— x —

«Tem a certeza que o peixe é realmente fresco!» — perguntou a dona de casa ao vendedor.

— «Absoluta. Se lhe fizer uma respiração boca-a-boca ele poderá novamente nadar!»

— x —

— O Senhor bebe?

«Nunca!»

— Fuma?

«Só quando estou bêbado!»

— x —

— Então a vizinha leva uma meia de cada cor?

— É para mostrar a esses invejosos que tenho dois pares!

— x —

— Ó pai, os livros de História Natural dizem que os animais mudam de pele todos os anos...

— Está calado rapaz! Se a tua mãe ouve, quer um casaco novo este Inverno...

—//—

— O juiz pergunta a um homem acusado de roubar um fato:

— Confessa-se culpado?

— Sim, senhor...

— E porque roubou?

— Porque estava escrito na porta: «Aproveite a ocasião»...

—//—

— Passava para a Missa certo senhor, quando um malcriado lhe disse: — Há muitos hipócritas na igreja!

— Ainda lá há lugar para mais um. Venha daí! — respondeu o outro.

—//—

Entre amigos:

— Quando tomo uma chávena de café não posso dormir!

— Pois comigo sucede exactamente o contrário: quando durmo não posso tomar uma chávena de café.

AGRADECIMENTO

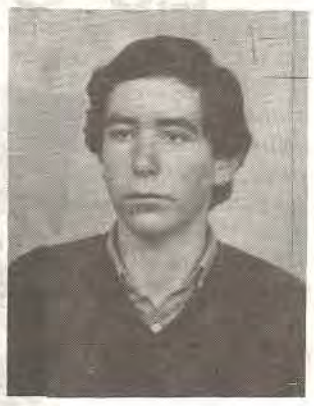

ALBANO PAULO DA SILVA SANTOS

Seus pais vêm por este meio agradecer a todas as pessoas que de qualquer modo lhes manifestaram o seu pesar no doloroso transe pela morte do seu filho querido, assim como a todos quantos piedosamente o acompanharam à derradeira morada.

A todos o nosso eterno reconhecimento.

AGRADECIMENTO

JOÃO NUNES SILVESTRE DA S. (JOÃO PINTOR)

Sua esposa, filhos, netos e restantes familiares, vêm agradecer a todos os que se interessaram pelo seu estado de saúde, durante a sua doença e o acompanharam à sua última morada.

VENDEM-SE

PROPRIEDADE no Ribeiro Travesso, com 2 casas de habitação, terras de cultivo, árvores de fruto.

Telef. 9823669 ODIVELAS

AGRADECIMENTO

A família de Julia Jesus Nunes, da Fontainha, na impossibilidade de o fazerem pessoalmente, vêm por este meio agradecer reconhecidamente a quantos se interessaram na sua doença e a acompanharam à sua última morada.

NOVO HORIZONTE

CAFÉ-PASTELARIA — SNACK-BAR

Doces Regionais: Pão de Ló, Castanhas Doces

Telefs: 52129 — 52485

Rua Dr. António José de Almeida, 2

3260 FIGUEIRÓ DOS VINHOS

LA "FOLIE"

TELEFONE 52650

DISCOTECA • PUB 3260 FIGUEIRÓ DOS VINHOS

Instituto Vaz Serra

Cernache do Bonjardim

Telef. 6 7120

6100 Sertã

ESTABELECIMENTO DE ENSINO PARTICULAR

PARALELISMO PEDAGÓGICO-EXTERNATO MISTO

ENSINO GRATUITO

INSCRIÇÕES ABERTAS PARA O ANO LECTIVO DE 1985/1986

- Ciclo Preparatório Diurno
- Ciclo Preparatório Nocturno (Curso do 1 Ano)
- Ensino Secundário Unificado Diurno
- Curso Geral dos Liceus Nocurno
- Curso Complementar Diurno (10.o e 11.o Ano)
- Curso Complementar dos Liceus Nocturno
- 12.o Ano Diurno e Nocturno (Via de Ensino)

NOTA: Qualquer curso só funcionará desde que o número de inscrições não seja inferior aos mínimos legalmente fixados.

Ginásio — Campo de Jogos — Ringue de Patinagem
Laboratórios — Refeitório — Bar e Sala de Jogos
Sessões de Cinema — Actividades Culturais e Recreativas

SOLAR

RESTAURANTE

SNACK-BAR CAFÉ

de — A. DUARTE

Serviços de Casamentos Baptizados — Convívios

Serviço à Lista

Cozinha Tradicional

ADEGA REGIONAL

— : —

Telefone 52428

FIGUEIRÓ DOS VINHOS

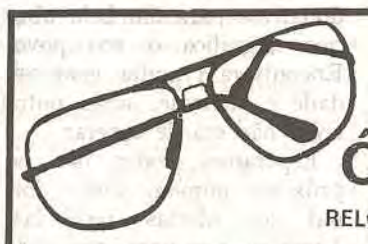

ÓPTICA

RELOJOARIA — OURIVESARIA

De FERNANDO LOURENÇO DOS SANTOS

Máquinas de costura simples e automáticas para todos os fins. Assistência grátis e permanente

Máquinas de escrever portáteis e comerciais e de calcular, com e sem rolo.

Telefone 5 21 05 — 3260 Figueiró dos Vinhos

PASTELARIA E GELATARIA

RENAT'OS

DE ALFREDO QUINTAS

Telef. 52686

Av. Dr. Francisco Sá Carneiro, 21

3260 FIGUEIRÓ DOS VINHOS

ESTAÇÃO DE SERVIÇO CABEÇO DO PEÃO

RENAULT GALP

Agente da RENAULT PORTUGUESA

Para os concelhos de FIGUEIRÓ DOS VINHOS, CASTANHEIRA DE PÊRA E PEDROGÃO GRANDE

JÁ ABERTO O SERVIÇO DE VENDAS

Com vantajosos sistemas de crédito

VENDAS A CRÉDITO

1.a PRESTAÇÃO GRÁTIS

GALP lubrificantes-GALP

VENDAS: Estação de Serviço Cabeço do Peão

Telef. (036) 52183 — FIGUEIRÓ DOS VINHOS

António da Silva Miranda

COMISSÕES E CONSIGNAÇÕES

AGENTE

Ar Líquido — Singer — Galp Gás — Hoover

Tabacos da Tabaqueira — Grundig — Lãs

ASSISTÊNCIA GARANTIDA

Telef. (036)52219 3260 FIGUEIRÓ DOS VINHOS

Luís Manuel Baptista Correia

SERRALHARIA CIVIL EM

CHÃOS DE CIMA — 3260 FIGUEIRÓ DOS VINHOS Telef. 52545

Residência: Vale Cortiço - 6100 SERTÃ

NOTICIAS DE CAMPELO

O NOSSO BISPO ENTRE NÓS

A Freguesia de Campelo recebeu festivamente o nosso Bispo de Coimbra, que aqui veio fazer a visita pastoral há muito anunciada.

Foi no dia 16 de Junho p.p., que, pelas 15,30 h., os cristãos desta Paróquia tiveram a alegria de acolher na nossa Igreja o Pastor da Diocese, o Sr. D. João Alves. Já na véspera, aqui tinha vindo para conversar com os 23 jovens crismados. Logo nesse dia, as crianças presentes contagiadas pela alegria do ambiente «forçaram» a entrada e estiveram nesse encontro, dando boa conta de si.

No Domingo, o Povo acorreu em massa, tendo enchido a Igreja e ouvindo atentamente o Sr. Bispo que falou cerca de uma hora. Todos participaram condignamente nos actos litúrgicos, que foram abrilhantados pelo coro do Deus Menino de Figueiró, que dirigiu muito bem os cânticos.

Pelas 18,30 h. houve um jantar em honra do Sr D. João Alves, a que assistiram cerca de 130 pessoas.

Tudo decorreu muito bem, pelo que a Paróquia de Campelo está de parabéns.

OFERTA DO RELÓGIO DE VILAS DE PEDRO

Os srs. José da Silva Barata Salgueiro e sua esposa, a senhora D. Mariete dos Santos Ladeira Barata Salgueiro, tiveram a gentileza de oferecer ao povo de Vilas de Pedro e arredores, a importância de 218.000$00 (duzentos e dezoito mil escudos), para a compra de um Relógio Electrónico que já se encontra na nossa Capela.

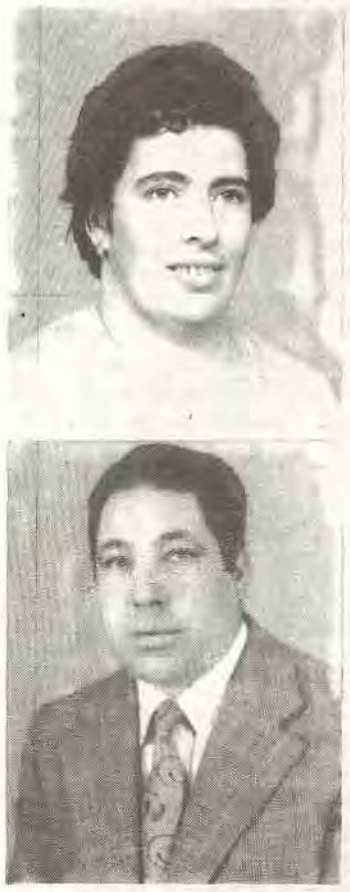

O Sr. José da Silva Barata Salgueiro, vem declarar ao povo que o dinheiro que foi angariado para o dito Relógio fica depositado para ser gasto em benefício da população. A importância que foi angariada vai ser publicada no Jornal no próximo número.

A Comissão da Capela, a Comissão de Festas e a população em geral, vêm agradecer ao Sr. José da Silva Barata Salgueiro e sua esposa, por ter sido um dos bons Colaboradores da nossa terra.

Pela Comissão da Capela:
Marcolino das Dores Santos
Victor Manuel Vinhas Abreu
Albano da Graça Santos

FESTA DA RIBEIRA VELHA

Realizou-se com muita alegria e boa presença de pessoas a Festividade de N.ª Sr.ª de Fátima, no passado dia 19 de Maio, nesta povoação da Ribeira Velha.

Foram nomeados mordomos para 1986 os srs. Vitorino Simões Francisco e Carlos Jordão.

Felicidades e parabéns.

CASAMENTO DUM NOSSO CONTERRÂNEO

No dia 25 de Maio, celebrou-se o casamento religioso da sr.ª Dr.ª D. Isabel Maria Ribeira Ângelo, com o sr. Dr Francisco Manuel Carvalho Páscoa. Foram padrinhos da noiva, sua mãe, D. Valbina de Assunção Ribeira Ângelo, e o sr. Joaquim Pedro Ribeira; da parte do noivo, seu irmão sr. José Carvalho Páscoa e sua esposa D. Manuela Páscoa. O casamento realizou-se no Convento dos Capuchos, (Costa de Caparica).

De seguida foi servido o «copo d'água» pelo «Dia a Dia» de Almada, na quinta do nosso particular amigo sr. Carlos Bica, proprietário da Empresa de Construções Durforte de Almada, onde se reuniram cerca de duas centenas de convidados.

Durante a tarde tudo correu com bastante alegria e animação, não faltando a música para todos os gostos. Cerca das 18 horas receberam a agradável surpresa do rancho folclórico de Celavisa, (Lousã), com as suas danças e cantares da nossa região, onde permaneceram cerca de duas horas, com o seu variado número de actuações. Cerca das 20 horas seguiu-se o bolo de noiva. Mais tarde, os noivos despediram-se dos convidados, onde seguiram de viagem para o norte do País. A festa continuou tudo num ambiente bastante acolhedor até cerca da meia noite.

A seus pais, srs. Joaquim Simões Ângelo e D. Valbina Assunção Ângelo, naturais do Fontão Fundeiro, os nossos parabéns e felicidades ao novo casal.

AGRADECIMENTO

ALBANO PEDRO

VILAS DE PEDRO

Seus filhos e demais familiares agradecem reconhecidamente a todos quantos o visitaram na sua doença e o acompanharam nas cerimónias fúnebres ou de qualquer modo lhes manifestaram pesar.

Bem hajam.

ÓBITOS

Registámos os seguintes falecimentos:

28 de Maio — Augusta da Conceição, de 76 anos, casada com o sr. Aníval Alves Nicolau, res. no lugar de Ribeira Velha.

1 de Junho — Maria Libânia, de 85 anos, viúva de Manuel Lopes, res no lugar e freguesia de Campelo; e Manuel dos Santos Graça de Carvalho, casado com a sr.ª D. Maria de Lurdes Lourenço, resid. em Mem Martins.

5 de Junho — Albano Pedro de 82 anos, viúvo de Joaquina Henriques, res. no lugar de Vilas de Pedro.

Aos familiares enlutados os nossos pêsames!

VENDE-SE

PROPRIEDADE com pinhal, oliveiras, videiras, terra de cultivo, água de pé e barracões

Com bom acesso em Fontainha

Trata "Zé do Penedo"

VENDEM-SE

Todas a propriedades rústicas e casas situadas na Aguda pertencentes a Albertina Freire.

Ofertas e interessados devem dirigir-se a Centro de Contabilidade e Administração em Figueiró dos Vinhos — telef. 52131.

ECOS DA FREGUESIA DAS BAIRRADAS

BODAS DE PRATA

Estiveram em festa, pois comemoraram 25 anos de casados, o Sr. Armindo Coelho da Silva, 48 anos, nascido em Figueiró dos Vinhos, Bairradas, filho do Sr. João da Silva e de D. Maria Coelho da Silva, residindo actualmente em São Vicente, estado de São Paulo, Brasil, comerciante e, D. Hermínda Lopes da Silva, 46 anos, nascida em Santos, estado de São Paulo, Brasil, filha do Sr Amândio Lopes Cerqueira e de D. Hilda da Conceição Lopes. O referido casal tem dois filhos: Helena do Carmo Lopes da Silva 23 anos e José Roberto Lopes da Silva, 21 anos.

Houve missa de Acção de Graças na Igreja de São Vicente Mártir, ministrada pelo Monsenhor Borovisk, na cidade de São Vicente. Após a celebração Litúrgica o casal e seus familiares receberam cumprimentos no Bufett «Maison Bienamour» sito em Santos.

Aqui lhes apresentamos efusivos parabéns.

VENDE-SE

6.900m de TERRENO, com pinhal, oliveiras, videiras e casebre, barracão.

Bom acesso no Ribeiro Carameleiro

Trata Telef. 01-953160

Relojoaria e Ourivesaria GASPAR

AGÊNCIA OFICIAL *CERTINA*
GRANDE SORTIDO EM OBJECTOS PARA BRINDES
OFICINA DE REPARAÇÕES
Rua do Sol — Telef. 52166 — 3260 FIGUEIRÓ DOS VINHOS

MARTA MARIA FORTE

ADVOGADA

Telefone 52216 — 3260 FIGUEIRÓ DOS VINHOS

Luís Frias Fernandes

MÉDICO

DOENÇAS ALÉRGICAS — TESTES — ASMA BRÓNQUICA
Consultas por marcação
Telefone 52338 — 3260 FIGUEIRÓ DOS VINHOS

MAIOR QUILOMETRAGEM -:- *MAIOR SEGURANÇA*

Telegramas: SONUMA
Telefs. 52102-52139 — 3260 FIGUEIRÓ DOS VINHOS

VOZ DA AGUDA

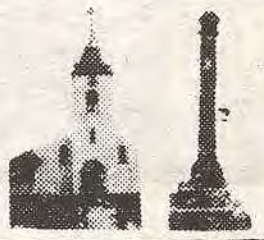

MARTINGAGO

Situada na encosta sul, entre Aguda e as Almofalas, a Aldeia de Martingago é uma airosa povoação muito antiga cuja idade se desconhece. Embora não esteja registada nos censos populacionais do século passado talvez por se encontrar integrada em qualquer lugar limítrofe, sabe-se que famílias mais antigas ali viveram

Em 1976 foram ali registados 15 fogos e em 1981 viviam lá 17 famílias com 53 pessoas, sendo 24 do sexo feminino e 29 do sexo masculino. O facto de existirem 24 casas, mais 7 que as famílias, terá a sua justificação na emigração dentro e fora do país.

A população residente vive essencialmente da agricultura, da indústria da região, havendo quem fora da terra se tenha dedicado à indústria da construção civil.

OBRAS NECESSÁRIAS

Várias são ainda as localidades desta freguesia sem estrada asfaltada ou sem arruamentos, assim como carecidas doutros melhoramentos. No próximo número pensamos poder inserir nota de algumas destas necessidades mais urgentes, assim como um relato do que se tem feito nos últimos tempos.

CELBI

Assistência técnica para plantação de Eucaliptos

Desde 1967, a CELBI tem, com o maior interesse, posto à disposição dos senhores proprietários, plantas de eucalipto para a florestação das suas terras.

Notámos este ano uma procura muito grande de plantas de eucalipto e fornecemos em números mais elevados do que é habitual. Dispomos de uma determinada quantidade de plantas que poderemos fornecer nesta campanha.

Assim, e procurando ir ao encontro das solicitações que lhe têm sido feitas, a CELBI aceita também agora pedidos de fornecimento de plantas de eucalipto para a campanha 1985-86, devendo os mesmos dar entrada nos nossos serviços até ao dia 30 de Junho do corrente ano.

Para o efeito, agradecemos contactarem com o nosso escritório mais próximo:

— Dpto. Florestal, Leirosa: 033-95301 ou 95167;
— Escritório de Caldas, Quinta do Furadouro: 062-96124;
Escritório do Azinhal, Abrantes: 041-98133 ou 98157

REPARTIÇÃO DE FINANÇAS DO CONCELHO DE FIGUEIRÓ DOS VINHOS

ARGENTINO MESQUITA DOS SANTOS ÁLVARO, Chefe da Repartição de Finanças do Concelho de Figueiró dos Vinhos;

Faz saber que no próximo dia 27 de Agosto, pelas 10 horas, se procederá à venda em hasta públic, na Repartição de Finanças do Concelho de Figueiró dos Vinhos, do veículo abaixo descrito, perdido a favor da Fazenda Nacional, conforme Processo n.o 5 366/84, da Alfandega de Lisboa;

Um automóvel de marca Holden, matrícula TP 20136, que terá por base de licitação o valor de 5 000$00.

Ao produto da venda acrescerá o imposto deselo do auto e da guia no montante de 6 por mil e de 120$00, bem como 17 por cento, referente ao Imposto de Transacções.

PUBLIQUE-SE

Repartição de Finanças do Concelho de Figueiró dos Vinhos, 11 de Junho de 1985.

O Chefe da Repartição de Finanças,
Argentino Mesquita dos Santos Álvaro

FERNANDO MARTELO

ADVOGADO

Todos os dias, excepto às Sextas, na Av. P.e Diogo de *Vasconcelos* — *Telefone* 52329 *FIGUEIRÓ DOS VINHOS*

ÚLTIMA PÁGINA ÚLTIMA PAGINA ÚLTIMA PÁGINA ÚLTIMA PÁGINA ÚLTIMA PÁGINA ÚL

JORNAL de Figueiró dos Vinhos

Figueiró dos Vinhos

NOTA DE ABERTURA

OS CHÃOS

Chãos de Cima, Chãos de Baixo, Forno Telheiro e Pousia, são lugares situados a cerca de dois quilómetros de Figueiró, sua sede de freguesia e de concelho. Os dois primeiros são os maiores e todos eles oferecem uma quota parte no abastecimento de produtos hortícolas e de frutas para os mercados da vila.

Uma serralharia, uma carpintaria e um estabelecimento de mercearia e vinhos, representam o comércio e a indústria locais.

Ali nasceram pessoas que pela sua competência se têm distinguido dentro e fora do concelho tanto no comércio como na indústria e ainda no funcionalismo público.

Os dois primeiros lugares, no seu conjunto tinham em 1981 55 casas, 49 famílias com 143 pessoas, sendo 75 do sexo masculino e 68 do sexo feminino, os restantes lugares por terem poucos moradores estão integrados nos restantes "diversos não especificados".

BAPTIZADOS

Foram baptizadas as seguintes crianças na nossa Igreja:

25 de Maio: Susana Margarida, filha dos srs. Isidro Alberto da Silva Gonçalves Tomé e de D. Maria de Fátima Barata Tomé Gonçalves, res. em Fig. Vinhos.

8 de Junho: Alexandra Sofia, filha dos srs. Carlos Manuel Rosa Pestana e de D. Maria Otília da Conceição Santos, res. na Barragem da Bouçã.

Parabéns!

CASAMENTOS: Registámos os seguintes casamentos:

8 de Junho: Carlos Manuel Bastos e Silva Correia, de 28 anos, res. em Leiras, com a senhorita Luisa Maria Nunes Francisco, de 26 anos, res. em Cascais.

9 de Junho: José Arménio Lopes Simões, de 23 anos, res. no lugar de Almofala de Baixo, com a senhorita Maria Fernanda da Conceição Nogueira, de 22 anos, res. no lugar da Coutada.

Felicidades!

ÓBITOS – Tivemos conhecimento dos seguintes óbitos:

14 de Maio – Raúl Brás Portela, de 82 anos, casado com a sra. D. Maria da Conceição, res. no lugar da Portela da Lavandeira.

18 de Maio – João Nunes Silvestre da Silva, de 57 anos, casado com a sra. D. Rosária da Conceição Ferreira, res. no lugar de Caparito.

23 de Maio – Manuel Antunes Rodrigues de 32 anos, casado com a sra. D. Maria Eulália Simões Godinho Rodrigues, res. no lugar do Chávelho.

25 de Maio – Júlia de Jesus Nunes, de 66 anos, casada com António dos Santos Mendes, res. no lugar da Fontainha.

30 de Maio – Carlos da Conceição Lopes, de 71 anos, casado com a sra. D. Lucinda de São José Duarte, res. no lugar do Colmeal.

7 de Junho – Maria da Conceição, de 78 anos casada com Manuel Antunes Coelho, res. no lugar de Cabaças e Alfredo Pires Claro, de 37 anos, casado com a sra. D. Zulmira da Conceição Oliveira, res. em França.

14 de Junho – Florinda do Carmo, de 65 anos, viúva de José Tomé, res. no lugar de Alcobia, Cernache do Bonjardim; João António, de 86 anos, viúvo da Conceição de Jesus, res. no lugar de Enchecamas.

Os nossos sentimentos a todos os familiares enlutados!

CENTRO CULTURAL DE FIGUEIRÓ DOS VINHOS

EXPOSIÇÃO FOTOGRÁFICA
— A merecer visita!

Como em data oportuna este Jornal (entre outros meios) divulgou, levou a efeito este Centro um concurso de fotografia exclusivo a fotógrafos amadores e que, destes, contou com boa receptividade.

Assim, os respectivos trabalhos fotográficos, a cores e a preto e branco e visando Tema livre e Tema alusivo à nossa Região, estarão patentes entre os dias 23 a 30 do corrente mês no edifício dos Bombeiros Voluntários desta vila, cuja Direcção, para o efeito, muito amavelmente cedeu as necessárias instalações.

Dada a qualidade das fotografias apresentadas a concurso e o interesse dos temas, formula este Centro a todos os interessados, convite a uma visita.

CAP. IX - AS PROFECIAS DO BANDARRA

A intenção referida no capítulo anterior, de fazermos um desvio por Trancoso, leva-nos a afastar-nos também da linha directa da História que, a nosso modo e com os recursos de que pessoalmente, dispomos, estamos desenvolvendo sobre pessoas e factos da nossa região ou de algum modo com a nossa terra relacionados.

No pressuposto de que algum interesse existe em que melhor se entenda qual era, de um modo geral, o sentimento dos portugueses naquele princípio do século XIX, correremos o risco de interrompermos a narração que estavamos fazendo no tempo em que José Bonifácio de Andrade e Silva, Intendente Geral das Minas e Matas do Reino (a quem se deveu a reconstrução das Ferrarias da Foz-do-Alge), não quis partir para o Brasil integrado na comitiva real do príncipe-regente D. João.

A primeira invasão francesa estava em Portugal; os soldados esfarrapados sob o comando de Junot, chegaram a Lisboa naquele fim de tarde de 28 de Novembro de 1907 quando o último galeão da comitiva real desaparecia no horizonte em demanda do Brasil. ::

.. "Gente incapaz de uma atitude enérgica", assim classificou Rocha Martins, nos seus "Episódios da Guerra Peninsular" os portugueses que, contemplado a passagem de um exército de invasores exaustos de fome e cansaço através do território nacional, não esboçaram sequer um gesto de organizada defesa.

O porquê de uma tão aparente incapacidade de reacção dos portugueses é o que tentaremos ajudar a esclarecer quem nos lê. Retornaremos ao tempo de D. João III, O Piedoso, que ao infante D. Fernando doou a vila de Trancoso, no ano de 1530.

Trancoso haveria de ser em 1810 sede do quartel-general, do marechal Beresford para a definitiva arrancada sobre os franceses da 3.a invasão, que Napoleão mandara a Portugal especialmente comandados por Massena, "o filho querido da vitória"!

Mas o orgulho das gentes de Trancoso, vinha já desde havia alguns séculos, durante os quais, curiosamente, a sua História correu paralela à da nossa actual capital de distrito.

Assim, por exemplo, em 1140, os árabes que destruiram o Castelo de Leiria (edificado por D. Afonso Henriques em 1135 e já destruído uma vez por mando de Afonso VII de Leão em 1137) prosseguiram para o Nordeste interior, causaram consideráveis estragos na nossa região e foram arrasar a vila de Trancoso.

No último quartel do Século XIII, em Trancoso se realizaram os esponsais de D. Diniz (o Rei-Lavrador que daria ao distrito de Leiria o privilégio do seu pinhal e ao seu aio de infância Lourenço Gonçalves Magro o privilégio do foro da vila da Arega) com Isabel de Aragão, que seria a nossa Raínha-Santa e sobre a qual nós próprios um dia escrevemos:

D. Isabel de Aragão,
tão boa como formosa,
em cujo regaço o pão,
um dia, se fez em rosas!

Foi Raínha, Esposa e Mãi.
Viveu a dar felicidade.
De si, deu o maior bem
na concórdia de Alvalade (1)

Filhos do Rei são irmãos. ::
Não se distinga nenhum:
Dêem-se todos as mãos,
que Rei e Reino há só um!

Igualmente a população de Trancoso se orgulhava de em 1304 ali haver sido instituida por D. Diniz aquela que terá sido porventura a primeira Feira-Franca que jamais houvera em Portugal.

Por tudo isso, eram as suas gentes ciosas do tributo que deviam a El-Rei de Portugal e da obediência directa que a ele, mas só a ele, entendiam dever, não aceitando portanto de bom grado a tutela do Infante D. Fernando, a quem o Rei seu irmão nomeara donatário daquela vila da Beira Alta.

A querela terá durado pouco mais de quatro anos, porque em 1534 morreu o Infante, mas logo nesse ano vieram a público as loas atribuídas ao sapateiro Gonçalo Anes Bandarra, ao que se supõe judeu de sua origem e o qual, após fazer o elogio da profissão que exercia, dizia a certa altura, referindo-se à presença no Infante D. Fernando, neto do Rei Fernando-o-Católico de Espanha:

"Vejo, vejo, direi vejo
vejo ou estou sonhando?
Semente do Rei Fernando
fazer um grande despejo.

.../... ..
Dizer esta casa é minha
agora que me cá vejo".. ::

O povo de Trancoso, no seu espírito de resistência e numa atitude que confirmava o cariz, a um tempo romântico e patriótico, da fiel mas exclusiva submissão ao seu Rei, adoptou decididamente as trovas que haveriam de propagar-se ao longo dos tempos e tornar-se em diversas épocas acontecimento nacional, tornando-se conhecidas através de todo o país como "Profecias do Bandarra".

O Bandarra ficou sendo, não apenas para quem viveu a mini-rebelião popular de Trancoso, como que o profeta da liberdade, o precursor de um sebastiânico ideal de independência, o ideológico da perene esperança nacional, quando faltavam ainda duas décadas para nascer aquele que seria El-Rei D. Sebastião.

Sobre as profecias do Bandarra e as realidades que envolveram a nossa História no final do Século XVI, voltaremos a falar no próximo capítulo.

Alípio A. Rodrigues

(1) – Querela registada pelos historiadores entre o príncipe D. Afonso (futuro Afonso IV) e seu meio-irmão Afonso Sanches, a qual esteve prestes a derrimir-se pelas armas, entre o Rei e o seu primogénito, nos campos de Alvalade, junto a Lisboa. A presença e intervenção, junto a Lisboa. A presença e intervenção da Rainha evitou a contenda e levou à conciliação.

O Castelo de Leiria no tempo actual

FESTAS DOS BOMBEIROS

Cont. da 1.a pág.

aos Bombeiros, surgiu com entusiasmo e espírito altruísta, a entrega total de grande parte dos convivas do almoço, e as ofertas à Associação que estava de parabéns pelo seu aniversário foram aparecendo em cadeia, o que levou a assistência ao rubro.

E Eduardo Augusto Mendes, Jerónimo Dias de Paiva, Juvenal Augusto Mendes, Dr. Manuel Alves da Piedade, Manuel Gameiro, António da Silva Miranda, Manuel Henriques da Conceição, D. Maria Leonor Lacerda, Fernando dos Santos Conceição, Vasco da Conceição Silva, José Rosa Arinto, António da Silva Martinho, Lúcio Simões Arinto, Luís Filipe da Silva Lopes, Victor Manuel Soares Pinto, Bombeiros de Portel, Agostinho Manuel Vieira, Gervásio da Conceição Luís, Lúcio Lopes dos Santos, João Simões Rodrigues José dos Anjos Medeiros, Eng. Luís A. Coelho, João Portela Bruno, P. Manuel Ventura Pinho, José Mendes Lima, Família Barreiros, Bombeiros de Figueiró dos Vinhos, José Gonçalves de Jesus, Fernando Simões Pires, Junta de Freguesia de Aguda, Manuel Santos Lopes, Luís António O. Figueiredo, José Guerreiro Machado, Victor Jorge Camoezas Chora, Álvaro Francisco Reis, Emídio Augusto F. Cânova, José Simões de Abreu, Dr. Fernando Encarnação Faria, Dr. Virgílio Alves Mateus e Aquiles de Almeida Morgado e, desculpem se alguém ficou de fora, desfilaram com as suas dádivas na voz do improvisado pregoeiro. Tudo simples, tudo com os olhos nos olhos e tudo sem olhar a números, mas, este gesto valeu aos organizadores da Festa — a Associação Humanitária — cerca de 300 contos, não contando com o subsídio que o Sr. Presidente da Câmara prometeu. — MARAVILHOSO.

Pelo significado e por tudo, aqui fica nestas linhas a traços largos o que foram as FESTAS DOS NOSSOS BOMBEIROS.