BOUTIQUE Lela
Rua Colégio Vera Cruz
Alvaiázere

PORTUGAL
AV. FERNÃO MAGALHÃES
3000 COIMBRA
PORTE PAGO

AUTORIZAÇÃO 654/98 - 98/08/13
INSTITUTO COMUNICAÇÃO SOCIAL

AUTORIZADO PELOS CTT A CIRCULAR EM INVÓLUCRO FECHADO DE PLÁSTICO

AUTORIZAÇÃO DE 003598 DRCC

PEDRÓGÃO GRANDE NA SEMANA SANTA 4

ERVIDEIRENSES 4 CONVIVEM EM LISBOA

PENELA APROVADO PLANO DE EMERGÊNCIA PARA O CONCELHO 7

PLANO DE SALVAGUARDA 7 PARA O ESPINHAL

ANTUNES DA SILVA DA SERTÃ ACEITA CONVITE SOCIALISTA 10

11 RUI CUNHA PROMETEU APOIO A VILA DE REI

CENTRO RECREATIVO OS ANTÕES REANIMA TRADIÇÕES EM GUIA - 12 POMBAL

ASSOCIAÇÃO QUER SEDE EM BANHOSA - ALVAIÁZERE 6

RESUMOS

DESTAQUE 2
SOCIEDADE 13
DESPORTO 14/17
CLASSIF. 19/21
AGENDA 22
PASSATEMPO ... 23

EXPRESSO do CENTRO

TRI-MENSÁRIO REGIONAL — uma família na nossa região — 1999.Março.17 - ANO 2 - Nº. 19

DIRECTOR-GERAL: PAULO PIRES-TEIXEIRA • PREÇO: 0,50 Euro ou 100$00

ALVAIÁZERE - ANSIÃO - CASTANHEIRA DE PERA - CONDEIXA-A-NOVA - FERREIRA DO ZÊZERE
FIGUEIRÓ DOS VINHOS - LOUSÃ - MIRANDA DO CORVO - OLEIROS - OURÉM - PEDRÓGÃO GRANDE
PENELA - POMBAL - PROENÇA-A-NOVA - SERTÃ - SOURE - TOMAR - VILA DE REI

FIGUEIRÓ DOS VINHOS

CANDIDATA A UM IMENSO JARDIM 5

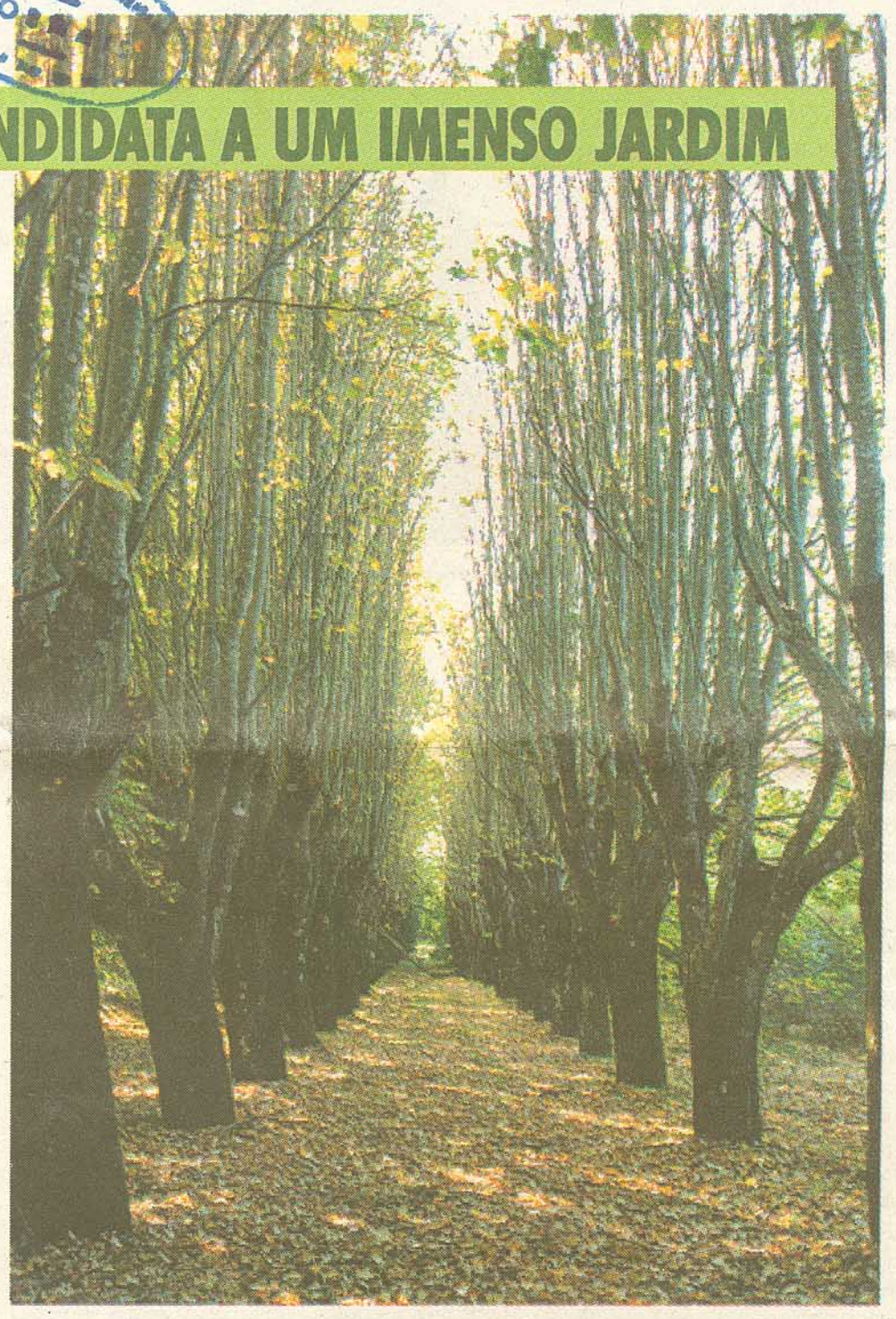

CONDEIXA 8

BANCAS EM ÁGUAS DE BACALHAU

MIRANDA 2

DEPUTADO PAULO COELHO DO PSD EXIGE DIVULGAÇÃO DO RELATÓRIO DO IGAT

VITÓRIA DE CERNACHE

RECUPERAÇÃO ALUCINANTE

desporto

Calado's Bar
ansião
Noites diferentes

ACESSIBILIDADES RODOVIÁRIAS, METRO-MONDEGO E PLANO DE URBANIZAÇÃO FORAM DISCUTIDOS

Paulo Pereira Coelho vai requerer ao Governo divulgação do relatório do IGAT

Em Miranda, a política parece estar a aquecer. Os social-democratas, não satisfeitos com o que se passa no concelho, convidou o deputado Paulo Pereira Coelho para ouvir as reclamações e queixas contra o executivo socialista.

José Palrinhas, Paulo Pereira Coelho, Carlos Ferreira e Fátima Ramos

Uma conferência de Imprensa realizada no passado dia 13 de Março, na sede do PSD de Miranda do Corvo, juntou a Comissão Política concelhia daquele partido, encabeçada pelo Eng. Carlos Ferreira, e os vereadores Drª. Fátima Ramos e José Palrinhas, em torno do deputado eleito pelo círculo de Coimbra.

O objectivo desta conferência era denunciar algumas «irregularidades» que na opinião dos vereadores social-democratas, estão a comprometer o futuro do concelho e que deverão ser colocadas e discutidas no parlamento.

Uma das maiores preocupações evidenciadas, prendeu-se com as acessibilidades rodoviárias ao concelho, bem «como a leviandade com que tem siso tratado o metropolitano de superfície, pela administração da Metro Mondego, SA», bem como o estrangulamento da Estrada da Beira na Ponte da Portela, «factor impeditivo de uma fácil circulação entre os concelhos limítrofes (Miranda, Lousã, Poiares, etc.) e Coimbra. Ainda neste âmbito, também o «estrangulamento das ligações de Miranda a Coimbra, «nomeadamente da estrada Miranda/Vale do Açor/Ceira com o estrangulamento das Vendas de Ceira e EN 17.1/Cabouco/EN 17 com o estrangulamento no Cabouco e ainda o estado de abandono da EN 17.1 no troço Miranda/Espinhal/Ponte de Açor.

«Que destino dos 412.200 contos para a Metro Mondego?»

Quanto à Metro Mondego, AS, o deputado Paulo Coelho comprometeu-se a exigir que a mesma publicite as suas contas, esclarecendo o destino dado aos 412.200 contos que lhe foram atribuídos em PIDDAC 1997/1998. Este deputado foi duramente crítico aos responsáveis por esta empresa que, como se sabe, é composto no seu conselho de Administração, também pelos presidentes de Câmara de Miranda, Jorge Cosme, Coimbra, Manuel Machado e Vila Nova de Poiares, Jaime Soares. Sobre este assunto, a vereadora Fátima Ramos acusou a autarquia mirandense de recusar sistematicamente dar conhecimento das contas da Metro Mondego. Adianta ainda aquela vereadora, que «o PSD não admite o modo relaxado como o processo do Ramal da Lousã/Metro Mondego está a ser conduzido. Muitas mais acusações foram lançadas, sobre este assunto, nomeadamente que «só se fala em vésperas de eleições, para prometer a rápida entrada em funcionamento do metropolitano», cujo processo se arrasta há anos, por projectos de anteprojectos, projectos de viabilização, etc., etc.

Plano de Urbanização, a grande tecla do PSD

No número anterior o nosso jornal referiu-se a esta questão e deu à estampa as posições dos dois partidos. Contudo, os vereadores fizeram questão de «*in loco*», mostrar aos jornalistas e ao deputado Paulo Peréira Coelho, alguns exemplos, designadamente no Bairro Sá Carneiro, onde – referem «um cidadão foi induzido em engano, quando vendeu um terreno ali, porque lhe vedaram a construção de um prédio», uma vez que – continuaram «teria de respeitar a construção dominante, ou seja, moradias». Conclue este cidadão da «má fé da Câmara», uma vez que «nos seus terrenos foram construídos dois blocos, pouco distantes entre si, desenquadrando a estética urbanística do bairro». Um outro caso para onde fomos dirigidos, refere-se ao loteamento da Quinta do Viso, em frente à estação da CP, onde irão ser construídos 320 apartamentos e 120 lojas, e cuja área apenas prevê 25 mts2 de espaço de lazer para crianças, ou seja, um parque infantil. Neste mesmo local, alguns prédios possuem 7 pisos, contrariando o estabelecido no PDM, que limita ao máximo de cinco. Contudo, parece aqui prevalecer a defesa de que a lei sublinha «cinco pisos visíveis».

Junto à Associação de Desenvolvimento e Formação Profissional, junto ao mercado, um outro exemplo foi tido em conta. Um dos blocos elimina completamente a incidência solar em grande período do dia àquele estabelecimento, onde frequentam utentes idosos e deficientes.

O nosso jornal irá ouvir a autarquia sobre este assunto, no entanto, no número anterior, garantiu a legalidade de todos os projectos

Tendo ainda como referência o Plano de Urbanização, Paulo Pereira Coelho assumiu o compromisso de na Assembleia da República «requerer ao Governo a divulgação do relatório da inspecção IGAT à Câmara, sobre toda esta situação.

Governador Civil atacado

A convicção de que o Governador Civil, Vitor Batista, é «o presidente de Câmara sombra de Miranda», foi defendida pelo deputado social-democrata que adiantou, entre outras duras críticas, que «não pode ser um qualquer, nomeado Governador», rematando que Vitor Batista é um Bacoco, a propósito das suas afirmações quanto ao relatório do IGAT à Câmara de Miranda, em que aduziu «nada existir, está tudo bem», e que, na sua opinião, «como dependente da tutela do Governo e implicitamente da tutela do IGAT, não deveria ter posições destas, sem saber realmente as conclusões». Sem se poder defender directamente, o Governador Civil de Coimbra, pelo que temos constatado tem ignorado esta «fobia» de Paulo Coelho.

Paulo Marçal

Um dos exemplos que o PSD denuncia, junto à ADFP

Como ser assinante do

EXPRESSO do CENTRO

Recorte este cupão devidamente preenchido e junte o valor da assinatura anual:

2.000$00

1.250$00 (para reformados e jovens detentores de cartão)

NOME _____

RUA/AV/PRAÇA: _____

LOCALIDADE _____

CÓD. POSTAL _____ _____

ENVIO ESC: _____ $ ____, em:

CHEQUE ☐ VALE DE CORREIO ☐ NUMERÁRIO ☐

SE JÁ É ASSINANTE E PRETENDE APENAS REGULARIZAR A SUA ASSINATURA, ASSINALE X ☐

QUARESMA

EDITORIAL
Padre Armando Soares

Virados para o futuro

Vamos vivendo o tempo da Quaresma. Ouvimos muitas palavras e apelos penitenciais, a renúncia quaresmal, a solicitude ou solidariedade para com os pobres é lembrada, aproveite-se para falar nas necessidades económicas e no desprendimento, aproveitando a quadra do dar aos que estendem a mão. Não acho mal, mas acho pouco. A Quaresma é sim um tempo salutar de conversão, de partilha, de renúncia, de comunhão. Tentando assim preparar a celebração da Páscoa na alegria da Ressurreição de Cristo e duma vida nova pessoal. É a caminhada a que somos convidados todos os anos.

Em Miqueias, capítulo 7, o Profeta faz uma oração bela e interessante: pede a Deus para que perdoe ao seu povo, e não esqueça porventura que está comprometido com ele. Não pode abandoná-lo. Com efeito, o povo parece sentir a nostalgia dum passado glorioso, da proximidade de Deus, quando Javé o guiava através do deserto a caminho da Terra Prometida – numa coluna de fogo, durante a noite, ou numa nuvem durante o dia – o povo sente a nostalgia do Deus que realizava maravilhas e prodígios em seu favor.

Mas o povo sente-se pecador, é certo, "isolado na selva", o que quer dizer no caminho da morte. E, calma, dirigindo-se à misericórdia de deus, do Deus que, "perdoa o pecado e a culpa do povo", do Deus que "não guarda para sempre a sua ira", do Deus que "voltará a Ter piedade", que "pisará aos pés as nossas faltas", que "lançará para o fundo do mar os nossos pecados".

São imagens belas do Deus-misericórdia, do Deus-bondade, do Deus-que-caminha-com-o-povo. Sem ele, o povo sente sofrimento, a tristeza. E volta também a um caminho novo.

Podemos viver o tempo da Quaresma também só neste sentido de nostalgia com que temos vivido (!) o problema missionário, como vivemos num "Ano que até se chamou Missionário em Portugal". A Igreja é essencialmente missionária, Portugal país missionário por excelência, - história o confirma. Mas vivida carismaticamente, intensamente. Mas enchemos a boca de todos com o passado glorioso. Celebramos os grandes missionários, sim, com discursos de belo efeito. Mas, fazer como eles, está quieto! Não temos vocação de heróis, dizemos, para disfarçar nossa falta de compromisso e de dinamismo da fé.

Uma Quaresma virada para o futuro, para o mais, para o melhor, para a vida cristã séria a actuante. Onde tem lugar todo aquele que precisa verdadeiramente da nossa ajuda espiritual ou material. Essa deve ser a nossa Quaresma. Só desta maneira poderemos celebrar a Páscoa.

CASTANHEIRA DE PERA TAMBÉM ADERE

Energia eólica vai ser uma realidade

À semelhança das autarquias de Figueiró dos Vinhos e Sertã, Castanheira de Peratambém vai estabeler um protocolo com a empresa EASA - Energias Ambientales, SA, perspectivando a instalação de turbinas eólicas.

Castanheira irá rentabilizar as potencialidades da sua situação geográfica em energia eólica

Este protocolo com aquela empresa visa a rentabilização do potencial eólico, tendo em conta as excelentes condições que a serra da Lousã, Fontão, entre outras, dispõem para assegurar com níveis médios consideráveis a força dos ventos.

O Município, autoriza a EASA a realizar os estudo perspectivando a elaboração dos projectos, cedendo para o efeito, a utilização da totalidade dos terrenos para medições de vento e para a construção dos parques eólicos em exclusividade durante 25 anos de exploração, livres de todo o tipo de encargos e servidões, designadamente direitos de propriedade, taxas, impostos , licenças ou rendas.

A edilidade comprometer-se-á ainda - caso se venha a verificar -, a hipótese de desenvolvimento de futuros parques eólicos no concelho, a analisar pela EASA. Como contrapartidas, refira-se o facto desta empresa ter a seu cuidado todo o processo de apresentação do licenciamento à Direcção Geral de Energia e Câmara Municipal, levando a cabo a construção dos parques no estrito cumprimento da legislação em vigor.

Outra compensação para o município, passa pelo recebimento imediato e após aprovação do Acordo pela Assembleia Municipal, de 10 mil contos por cada parte de 10 mw; oitenta mil contos na data de implantação da primeira turbina eólica na mesma proporção; vinte mil contos seis meses após o acto expresso na alínea anterior e ainda trinta mil contos, doze meses após o acto expresso na alínea anterior.

Secretário de Estado em visita a Castanheira

Nesta data da nossa edição, encontra-se em Castanheira o Secretário de Estado do Turismo, para uma visita a algumas zonas de potencial turístico.

Daremos devida nota no próximo número.

CERCICAPER - Cooperativa para a Educação e Reabilitação de Crianças Inadaptadas de Castanheira de Pera

ASSEMBLEIA GERAL ORDINÁRIA

CONVOCATÓRIA

Nos termos da Lei e dos Estatutos, convoco a reunião da Assembleia Geral Ordinária da CERCICAPER, para o próximo dia **27 de Março de 1999**, pelas **15.00 horas** e com a seguinte ordem de trabalhos:

1º. - Aprovação de novos sócios;

2º. - Apreciar, discutir e aprovar o Relatório e Contas do exercício de 1998;

3º. - Eleição dos Corpos Gerentes.

Se à hora marcada, não houver número suficiente de associados, a Assembleia funcionará 30 minutos mais tarde com o número de sócios presentes.

Castanheira de Pera, 09 de Março de 1999.

O Presidente da Assembleia Geral
Júlio da Piedade Nunes Henriques

Jornal EXPRESSO do CENTRO. Nº. 19 - 1999.03.17 (Ref:011999)

ERA NATURAL DA BALSA

Faleceu António Fernandes Varandas

Faleceu ontem dia 16 em Lisboa, o conhecido comerciante António Fernandes Varandas, de 84 anos, vítima de doença prolongada.

Era casado com Zilda Candeias Varandas, colaboradora do nosso jornal, escritora e artista.

Convivemos ainda durante algum tempo com António Varandas, particularmente durante os convívios da Casa do Concelho de Castanheira de Pera, em Lisboa, uma pessoa afável, de trato agradável e cordial.

À Zilda Candeias, apresentamos a nossa profunda e sentidas condolências.

altos e baixos

COMISSÃO DE MELHORAMENTOS DA ERVIDEIRA PEDRÓGÃO GRANDE

Direcção

Ao fim de 17 anos de lutas, a Comissão de Melhoramentos da Ervideira continua a reunir em seu torno uma vontade e dinâmica digna de realce.
Agora conseguiram sensibilizar a Câmara a actuar na sua aldeia, onde, curiosamente tem meia dúzia de votantes, mas cujas centenas ausentes, votam em Lisboa.

Jorge Furtado
(Pres. Direcção Filarmónica Figueiroense)

Está a completar 9 anos de presidência da Filarmónica Figueiroense. Aguentou as crises e está a ultrapassá-las com grande dignidade, porque lhe sobra dedicação e paixão pela causa. Uma causa que é o melhor álbum de família de um povo.
Tem nota máxima este dirigente figueiroense.

Eng. Gouveia
Presidente da Câmara de Soure

O movimento associativo do concelho tem manifestado um grande regozijo pelo apoio que a autarquia sourense tem prestado. Se antes as preocupações se centralizavam em torno da vila de Soure, neste momento, de norte a sul, este a oeste, todos são unânimes em reconhecer que agora todos são sourenses.

PAVILHÃO DE PENELA

Assistimos há dias a uma das jornadas do torneio de futebol de salão que se está a desenrolar em Penela, no pavilhão gimnodesportivo local e ficámos desagradavelmente surpreendidos com o estado de degradação daquele complexo.
A Câmara terá de rever a situação, para bem da prática desportiva.

breves

Domingo de Passos e Semana Santa

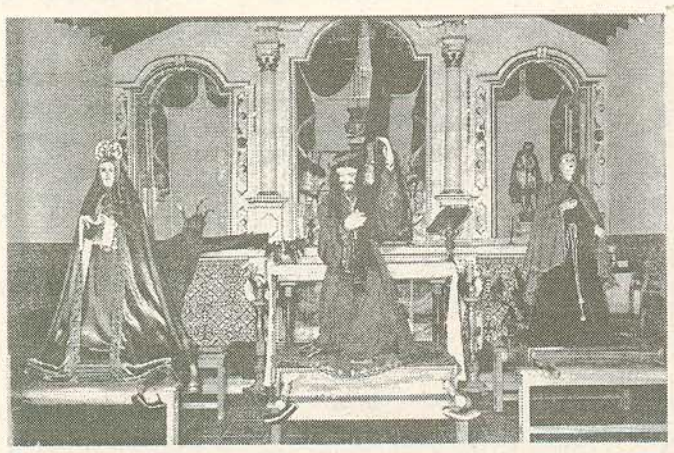

Após um ano de interregno, as seculares cerimónias de Domingo de Passos e Semana Santa retomam a tradição.

Organizado pela Santa Casa da Misericórdia e Comissão Provisória da Igreja e colaboração da Câmara Municipal, Junta de Freguesia e Região de Turismo do Centro, estas cerimónias começam já no próximo dia 20 de Março, estando estabelecido o seguinte programa.

Dia 20 de Março – 21.00H

Procissão do senhor dos Passos da Capela do Calvário para a Igreja Matriz

Dia 21 – Domingo de Passos

11.30 – Missa na Igreja Matriz
15.00 – Procissão do Senhor dos Passos da Igreja Matriz para a Capela do Calvário

Dia 28 – Domingo de Ramos

11.30 H – Benção dos Ramos na Igreja da Misericórdia, Procissão e Missa na Igreja Matriz
21.30H – Via Sacra

Dia 1 de Abril – Quinta –Feira Santa

17.00H – Missa da ceia do Senhor
21.30H – Procissão dos Cotos

Dia 2 – Sexta-Feira Santa

09.30H – Confissões na Igreja Matriz
11.00H – Celebração da Paixão do Senhor
15.00H – Procissão do Enterro do Senhor
21.30H – Trevas – Procissão do Silêncio

Dia 3 – Sábado Santo

21.30H – Vígilia Pascal

Dia 4 – Domingo de Páscoa

11.30H – Procissão da Ressurreição do Senhor, seguindo-se Missa na Igreja Matriz

ERVIDEIRENSES DE ALMA GENEROSA EM LISBOA

Sentir no peito o que vai na terra

Os ervideirenses, cada ano que comemoram o nascimento da sua Comissão de Melhoramentos, apagam a ameaça de um dia que todos insistem em não acreditar. E com razão. Mas elas não se apagam, vão sim acendendo-se, como a chama que cada um transporta dentro de si como um grito infindável que se ouvirá sempre para lá da ribeira e um eco para cá que se ouvirá na capela de Nossa Senhora da Penha de França.

Este ano a diferença estabeleceu-se de forma gratificante, com a presença, pela primeira vez, num almoço ervideirense em Lisboa, do presidente da Câmara e vereador da Câmara de Pedrógão Grande, Dr. João Marques e Arnaldo Pedroso, respectivamente. E mais, com a marcada presença de três jornais. Creiam que é obra! Como é possível uma pequena aldeia escondida num mar de serra, se aventurar a tão intrigante fama? A Princesa da Serra é o mais reconfortante fenómeno de simplicidade, de encantos nobres, empedernidas vontades.

Mas desta vez as novidades aconteceram, na medida em que a autarquia correspondeu aos muitos pedidos daquela população, começando por colocar a pedra no largo da capela que irá dentro de dias ser beneficiado, prometendo para breve os arruamentos, não só do lugar (sujeitos aos malefícios da última intempérie), pavimentação do caminho entre o Zubinheiro e Castanheiro, arranjo da estrada Derreada/Ervideira, que caminha a passos largos e colocação de novos postos de iluminação, também para breve. O actual «tanque», terá de aguardar melhores dias.

17 anos de história, uma vida de lutas

João Marques conquistou os ervideirenses

Ludgero Gusmão ou as duas bandeiras que transportam a mesma mensagem

Atília Alves. A história um dia tem de lhe render homenagem

Ludgero Gusmão e Atília Alves, tiveram oportunidade de denunciar a sua alegria pelo que ouviram, ao transmitir aos autarcas a sua gratidão, por finalmente se reencontrarem com os olhos camarários, em prol da sua aldeia.

Ludgero Gusmão, pegou um pouco na história da construção da sede da Comissão, quando tinham apenas mil contos e faltavam 3.200 mas que se arranjaram, situação que agora se inverte para o restauro da capela, pois têm mais mais de dois mil contos e só lhes faltavam 300, prontamente cobertos neste dia 14 de Março, pela boa vontade dos ervideirenses e amigos da Ervideira.

As obras, segundo Atília Alves, que se iniciarão em Abril, estarão concluídas antes das Festas de Verão, que se realizam a 17 e 18 de Julho. Esta fantástica mulher, a «nossa» menina, na sua intervenção, brindou os jornais presentes com frases dali extraídas reportadas à Ervideira. Todas felizes, porque a Ervideira tem também essa extraordinária capacidade de inspirar.

O dia, como não podia deixar de ser, foi continuando com os tradicionais leilões, pelo «mestre» António Antão, que desta vez descobriu que uma garrafa de whisky não tinha «traseiro».

Valeu o dia, valeu o são convívio.

Paulo Marçal

António Antão na sua especialidade...

Alguns dos ervideirenses presentes

CONCURSO FIGUEIRÓ MAIS FLORIDO

Inscrições terminam já a 21 de Abril

Influenciado pela Medalha de Prata no Concurso Internacional de Cidades e Vilas Floridas, o executivo figueiroense, como já noticiámos, lançou um concurso designado "Figueiró Mais Florido", cujas inscrições terminam já a 21 de Abril.

A este concurso, que desafia a imaginação, a iniciativa e o bom gosto dos figueiroenses, podem concorrer todos os proprietários de jardins ou flores, residentes no concelho, qualquer que seja a forma como estas estejam plantadas e desde que visíveis da rua, quer estejam em janelas, jardins ou canteiros/muros.

O júri será constituído por diversas personalidades representativas de vários quadrantes profissionais, incluindo um representante da imprensa local e regional sedeada no concelho, que apreciará os motivos a concurso entre os dias 6 a 12 de Junho de 1999, e fará juz às suas decisões durante as festas do concelho.

Três trofeus em prata serão atribuídos por cada um dos motivos (janela, jardim e canteiro/muro), havendo ainda um prémio de presença a todos os participantes.

Figueiró que já tem um estatuto privilegiado em termos de belezas naturais, poderá, caso a população venha a aderir a este concurso, habilitar-se a uma tradição que poderá constituir uma achega ao já cartaz turístico que representa no país.

O nosso jornal gostaria de apelar à nossa população para uma participação significativa, na medida em que esta iniciativa se reveste de grande importância para Figueiró, pois a partir daqui corremos o risco de nos transformarmo-nos numa agradável referência nacional e internacional.

Quem sabe, o jardim permanente português, onde as janelas cantam cores e os jardins perfumam o ar.

O desafio fica feito e a aposta estamos certos que todos a ganharemos.

Que o orgulho por este rincão, também se transforme em vaidade.

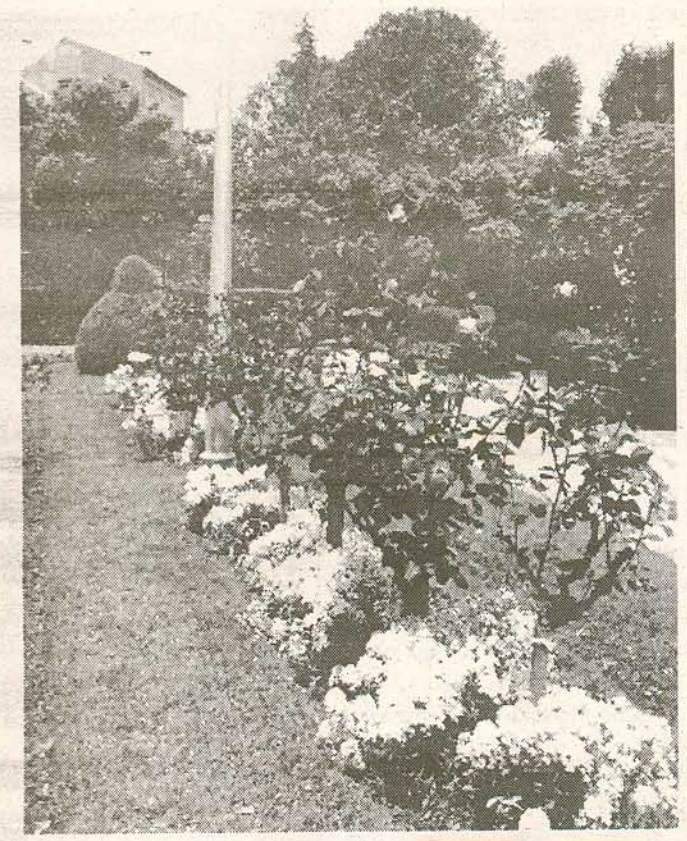

POR RAZÕES DE SAÚDE

Rui Silva suspende mandato

O eng. Rui Silva, vereador pelo PSD, a exercer a sua profissão no Gabinete Técnico de Castanheira de Pera como engenheiro civil, apresentou na última reunião de Câmara, no passado dia 11 de Março, o pedido de suspensão (temporário) do seu mandato, alegando questões de saúde. Permitindo a lei tal pedido, Rui Silva - que na opinião do seu colega de partido e da maioria socialista, tem exercido as funções com grande dignidade e exemplar dedicação ao concelho através das suas intervenções, nunca colocando em causa o seu desenvolvimento nem sustentando conflitos -, será substituído pelo elemento seguinte da lista, Carlos Medeiros, ex-funcionário da Câmara e ex-presidente da Junta de Freguesia. Carlos Medeiros é, na opinião pública, um excelente elemento, que poderá contribuir positivamente para o concelho. O seu espírito consensual, sem comprometer as suas convicções, é outra das suas boas referências.

Entretanto, Rui Siva, segundo nos esclareceu, poderá vir a retomar a vereação em finais do corrente ano ou início do próximo.

Rui Silva suspende o mandato por razões de saúde

Carlos Medeiros é um elemento consensual

ELEITOS NOVOS CORPOS SOCIAIS

Criar o museu da filarmónica

A filarmónica Figueiroense aprovou as Contas, Plano de Actividades e elegeu os novos Corpos Sociais.

Quase nenhuma alteração na lista que permanece por mais um biénio, mas muitos projectos.

Jorge Furtado

É do conhecimento público as dificuldades que as filarmónicas enfrentam, apesar dos apoios, que muitas vezes não são proporcionais às novas exigências. Contudo, a filarmónica figueiroense tem evidenciado uma grande dinâmica, que lhe tem permitido obter apoios mais alargados, como são exemplo da Câmara, Juntas de Freguesia, Governo Civil e, no ano passado na sequência da candidatura apresentada ao Programa Leader, em colaboração com a autarquia, um subsídio que ultrapassou os 7 mil contos e que foram dirigidos para a aquisição de instrumentos e fardamento.

Jorge Furtado, o presidente reconduzido, traçou nesta Assembleia Geral alguns objectivos, designadamente a manutenção da qualidade musical da filarmónica, estender o ensino à maioria dos jovens do concelho, através de maior apoio à Escola de Música, compra de uma carrinha para transporte dos alunos da Escola de Música, reparação do edifício sede, reparação do fardamento antigo, cooperação com outras colectividades, elaboração de um projecto que permita a utilização do "Coreto" durante a primavera e verão, criação do museu e aquisição de mais instrumentos. Uma mão cheia de objectivos que a dinâmica dos seus directores credibilizam.

Jorge Furtado agradeceu todos os apoios, terminando por dirigir algumas palavras de carinho à regência, colaboradores da Escola de Música e aos executantes.

Por proposta de Victor Camoezas, foi ainda dirigido um voto de louvor à Câmara, na figura de Fernando Manata, regente e músicos, a José da Conceição Godinho (ausente por razões de saúde e que serviu a banda por mais de 50 anos consecutivos) e à comunicação social.

Lista dos Corpos Sociais eleitos

Assembleia Geral

Presidente:
Dr. Fernando Martelo
Secretário:
Dr. Carlos Artur Gonçalves
Vogal:
Dr. Pedro Lopes

Direcção

Presidente:
Jorge Furtado
Vice-Presidente:
Victor Camoezas
Secretário:
António Cruz Godinho Quaresma
Tesoureiro:
Victor Jorge Lima Hortelão
Vogais:
Tomás Granada
Manuel de Jesus
Director da Banda:
Eduardo Conceição Ventura

Conselho Fiscal

Presidente:
Eng. Luís Silveirinha
Relator:
Agostinho Fernandes dos Santos
Secretário: Álvaro Manuel Vicente Ferreira dos Santos

P

Café Cardoso
uma questão de tradição
Agente do
TOTOBOLA - TOTOLOTO
Tel. 036 - 552310
Rua Dr. António José de Almeida - FIGUEIRÓ DOS VINHOS

breves

O Impacto do Euro e do ano 2000 nos sistemas de Informação

A Escola Secundária de Figueiró dos Vinhos vai promover um seminário, subordinado ao tema "O Impacto do Euro e do ano 2000 nos sistemas de informação", que terá lugar no próximo dia 24 de Março pelas 9.30H na sala da Biblioteca da referida escola.
No sentido de preparar as empresas para a moeda única e para o novo ano que se avizinha, serão debatidos os novos desafios e estratégias e a sua repercussão nos sistemas de informação, bem como as formas de apoio e de financiamento para a adaptação à nova realidade.
No final, haverá ainda lugar para uma mostra de soluções informáticas e de postos de atendimento personalizados.

PSD

José Fidalgo reeleito

José Fidalgo, foi recentemente reeleito para a Comissão Política Distrital do Partido Social Democrata.
Esta eleição representa o reconhecimento do PSD ao trabalho desenvolvido por todos os Sociais Democratas Figueiroenses e que culminou com o resultado nas últimas eleições autárquicas que retirou um vereador ao Partido Socialista e o reforço na confiança do Partido Social Democrata na estrutura, militantes e simpatizantes Figueiroenses.
No momento em que Socialistas se guerreiam por mais uns "jobs for the boys" a Secção Concelhia de Figueiró dos Vinhos do PSD vê reforçada a sua presença junto dos orgãos distritais e nacionais do Partido o que muito a honra.

Conhece Vale da Ursa na Barragem do Castelo do Bode?

breves

TOMAR

Museu dos Fósforos

A Câmara Municipal de Tomar apela a todas as pessoas que tenham qualquer informação sobre o assalto ao Museu dos Fósforos, registado no fim de semana de 27 e 28 de Fevereiro, ou que tenham sido contactadas para comprar caixas de fósforos antigas, o favor de informar a Polícia Judiciária ou a Câmara Municipal de Tomar (Gabinete da Presidência).
Como resultado daquele assalto desapareceram cerca de 25 caixas de fósforos, nomeadamente as que têm maior valor filuminístico, como seja a caixa mais pequena e uma das maiores da colecção, bem como uns saquinhos com bolas de enxofre.

Presidentes de Câmara Holandeses visitam Tomar

No próximo dia 19 de Março, pelas 19 horas, será disputado no Estádio Municipal de Tomar um jogo de futebol amigável entre presidentes de Câmara Holandeses e veteranos do União de Tomar.
Da equipa de veteranos do União de Tomar farão parte também alguns elementos do Executivo Camarário de Tomar.
O programa da estadia da delegação holandesa em Tomar inclui várias actividades , designadamente:
15H30 – Recepção no edifício de Turismo, oferecida pela Câmara de Tomar seguindo-se uma visita à cidade
19H00 - Jogo de futebol, no estádio municipal
21H00 – Jantar na Estalagem de Santa Iria.

Apoio aos Produtores Florestais

A autarquia de Tomar está empenhada em apoiar os proprietários florestais da área do Concelho, auxiliando na divulgação do Programa de Desenvolvimento Florestal PDF/PAMAF financiado pelo IFADAP.
Este programa permite essencialmente melhorar o ordenamento florestal através de projectos de reflorestação e limpeza de matos.
É neste sentido que agora está a convidar os Produtores Florestais do Concelho a participar em reuniões de divulgação e esclarecimento a realizar por um técnico da Divisão de Serviços das Florestas da Direcção Regional de Agricultura do Ribatejo e Oeste.
Estão previstas três reuniões nas freguesias com maior densidade florestal, de acordo com o seguinte calendário:
Freguesia da Serra - 18/3/99 - 21.00 - Sede da Junta de Freguesia;
Freguesia de Sabacheira - 25/3/99 - 21.00 - Centro Cultural e Recreativo do Suimo;
Freguesia de S. Pedro - 1/4/99 - 21.00 - Sede da Junta de Freguesia.
Estas reuniões são abertas a todos os interessados, independentemente da freguesia onde residem.
Não deixe de aproveitar esta oportunidade para se esclarecer quanto a este apoio.

POPULAÇÃO DA BANHOSA (ALVAIÁZERE) QUER ASSOCIAÇÃO

Escola desactivada poderá ser a sede

O movimento associativo continua a constituir um forte elo entre populações. Na Banhosa, no concelho de Alvaiázere, vai nascer uma associação.

Os moradores do lugar de Banhosa, estão a constituir uma Associação Recreativa, Cultural e Desportiva, com o objectivo de dinamizar a localidade, com a promoção de diversas iniciativas de cariz popular.

Uma vez que ainda não têm edifício para a sede, a hipótese de ocuparem a antiga escola primária, agora desactivada, foi pretexto para uma exposição à edilidade alvaiazerense a requerer autorização para o efeito. Recordaram aqueles moradores, que este edifício foi todo reparado e pintado por eles, facto que reforça o sentido deste legítimo pedido.

A autarquia evidenciou a sua satisfação por esta solução apresentada por aquela população, autorizando a ocupação daquela antiga escola. Contudo, aconselhou o executivo aqueles moradores, a acelerarem o processo jurídico de constituição da Associação e, enquanto tal não acontecer, nomear uma Comissão Instaladora, para permitir reuniões preliminares.

Assumiu esta associação em constituição, o compromisso de devolver este património à autarquia, caso a escola venha a ser reactivada. ■

NOVA UNIDADE INDUSTRIAL

Empresa local pretende instalar mais uma unidade

A conhecida empresa Croissant de Ouro, Lda. sediada em Alvaiázere, pretende construir mais uma unidade de produção.

Este sinal evidencia a dinâmica desta jovem empresa, que possui uma unidade de fabrico deste tipo de pastelaria.

Com efeito, esta empresa solicitou à autarquia a disponibilização de um dos lotes do parque industrial de Saganga, para ampliar a sua unidade industrial, prevendo a criação de mais 15 postos de trabalho.

A autarquia deliberou equacionar esta pretensão, quando «estiver aprovado o loteamento do terreno em causa».

CÂMARA VAI ABRIR CONCURSO

Estrada da Serra vai ter novo piso

O executivo alvaiazerense irá aproveitar a possibilidade de apresentar a candidatura para o novo piso da estrada da Serra, aos fundos destinados ao turismo, através do Programa PITER (Projecto Integrado Turístico Estruturante de Base Regional), tendo deliberado, por unanimidade, abrir concurso limitado, sem apresentação de candidaturas para a sua realização e, simultaneamente, aprovar o programa de concurso e caderno de encargos. Nove empresas foram convidadas a apresentar orçamentos para posterior adjudicação.

Recorde-se que está em perspectiva a construção na Serra de Alvaiázere, de uma albergaria, conforme já noticiou o nosso jornal.

JUDICIÁRIA CONTINUA INVESTIGAÇÃO

Morte de Vaz de Morais

Continua sob investigação da polícia Judiciária o eventual crime que colocou termo à vida de Alfredo Vaz de Morais, ocorrido no início do mês, no seu escritório em Pombal. Tudo indica que o móbil deste macabro crime terá sido o roubo, dados os sinais evidentes de agressões físicas e ainda ao facto de ter desaparecido a sua carteira com algum dinheiro.

Algumas especulações circulam pela cidade, nomeadamente a possibilidade deste eventual assassinato ter sido perpetrado por toxicodenpendes, que tentavam obter dinheiro fácil para aquisição de droga. Contudo, a Polícia Judiciária nada adianda sobre essa presunção, preferindo manter as investigações.

Recorde-se que este engenheiro de profissão, ex-candidato à Câmara de Pombal pelo PSD, e director do jornal "Voz do Arunca", foi encontrado prostado no chão do seu escritório por uma colaboradora que logo deu alarme. A sua morte abalou toda a sociedade pombalense, onde exercia a sua profissão e Alvaiazerense, terra da sua naturalidade e onde foi sepultado.

«Um homem bom e com grandes amigos», é assim como o consideravam. Alfredo Vaz de Morais, por proposta de Evangelista Nunes da Graça, proprietário do Manjar do Marquês (natural de Arega - Figueiró dos Vinhos), foi homenageado pelo Rotary Clube de Pombal em 1996.

Recentemente, o seu irmão, Dr. António Vaz de Morais, presidente da Assembleia Municipal de Alvaiázere, faleceu também, vítima de doença súbita.

António Vaz de Morais homenageado

O presidente da Câmara de Alvaiázere, Álvaro Pinto Simões, propôs uma homenagem a dois distintos alvaiazerenses, uma delas, a título póstumo, ao Dr. António Vaz de Morais, quer como médico quer como presidente da Assembleia Municipal e ao Dr. Francisco Rodrigues Pardal, que foi durante muitos anos Director-Geral das Contribuições e Impostos e mais recentemente Juiz Conselheiro do Supremo Tribunal Administrativo e que actualmente desempenha o lugar de Defensor do Contribuinte.

A proposta foi aprovada por unanimidade, tendo sugerido o vereador Fernando Simões a constituição de uma Comissão para estudo destes casos, composta por elementos da Câmara e Assembleia Municipal.

PENELA

Acendam a luz

Penela, terra bonita e com uma iluminação nocturna que faz inveja a algumas vilas deste país, está - e a culpá não é do município -, em vários pontos da vila às escuras.

À entrada sul e norte, e os candeeiros principais da Praça da Republica encontram-se apagados há mais de um ano.

No Verão passado estavam estes locais sem iluminação, e como o próximo está a chegar e com ele os turistas, seria bom que os responsáveis da iluminação pública se preocupassem com este pequeno pormenor, que é muito importante para a paisagem nocturna.

A cabina do telefone não tem luz, porque o candeeiro que se encontra a três metros não tem electricidade.

Mas não é só a iluminação pública que está em alguns pontos apagada.

O *ex-libris* de Penela - o Secular Castelo - que possui iluminação artificial, também se encontra descontrolada há alguns meses. Ora acende uma parte, ora acende outra, ou não acende nenhuma. Aqui é a Câmara Municipal que tem que mandar reparar esta anomalia e fazer com que a iluminação do Castelo seja como no início, para que possamos desfrutar novamente da sua beleza nas noites de verão.

Deixamos o alerta.

Victor Simões

PASTELARIA RITUAL
O seu ponto de encontro em Castanheira de Pera
AGENTE DO JORNAL *EXPRESSO DO CENTRO*

LAR-CENTRO SOCIAL S. LUÍS
Aceita idosos acamadados ou não
Assistência Médica e Enfermagem
Preços Acessíveis
Tel: 044 - 72 28 99
Telem: 0931 - 972 50 28
BARRACÃO - LEIRIA

MAIS VALE PREVENIR DO QUE REMEDIAR...

Aprovado Plano de Emergência para o Concelho

No decorrer da sua última reunião, a Câmara de Penela aprovou, por unanimidade, o Plano Municipal de Emergência (PME) para o concelho.

O Plano agora aprovado é um instrumento que os serviços municipais passam a dispor para o desencadeamento das operações de protecção civil, com vista a possibilitar numa unidade de direcção e controlo na coordenação das acções a desenvolver na gestão de meios e recursos mobilizáveis, face a um acidente grave, catástrofe ou calamidade, tendo em vista minimizar os prejuízos e perdas de vida e o restabelecimento da normalidade da vida dos cidadãos.

O PME do concelho de Penela visa, fundamentalmente, rentabilizar o emprego dos meios disponíveis, coordenar as acções de pessoal de socorro, eliminar ou reduzir situações de confusão e/ou pânico e servir de base à execução de exercícios e treinos.

O crescimento da vila do Espinhal está a impôr novas regras de urbanização

... e Plano de urbanização de Salvaguarda para a vila do Espinhal

Também por unanimidade, a autarquia penelense aprovou o Plano de Urbanização de Salvaguarda da vila do Espinhal, cuja área de intervenção contempla uma Zona de Protecção Especial (ZPE) correspondente ao Centro Antigo.

Segundo o regulamento integrante do referido Plano, o conjunto urbano do Centro Antigo da Vila do Espinhal deverá conservar a qualidade estética e construtiva que o caracteriza, pelo que qualquer obra de beneficiação, modificação, ampliação, demolição, instalação, construção ou reconstrução em edifícios deverá, apenas, ser autorizada quando dele não resultarem alterações significativas do conjunto. No tocante aos espaços públicos, na tentativa de manter ou devolver o carácter da vila, todas as ruas e passeios da ZPE serão, progressivamente, revestidas a calçada à portuguesa e, relativamente ao mobiliário urbano existente e característico da referida ZPE, ele deverá ser mantido e recuperado. "As novas peças, devidamente articuladas com a gramática arquitectónica da vila, deverão, pelo seu desenho e materiais, integrar-se na paisagem urbana existente".

Relativamente a este assunto, a Câmara de Penela deliberou proceder à abertura de um 'inquérito público', o qual será acompanhado pela própria autarquia através de sessões públicas de informação, a serem levadas a cabo na vila do Espinhal.

Variante do Espinhal

O presidente da Câmara Municipal de Penela não está satisfeito com a resposta dada pelo Ministério do Equipamento, do Planeamento e da Administração do Território, relativamente às pretendidas obras a desenvolver sob a denominação de "EN 17-1 variante do Espinhal e Ligação ao IC3".

Em correspondência oriunda daquele Ministério e recebida no município penelense, é referido que as obras se encontram incluídas no "Anexo 2 do PIDDAC/99 (Obras em Preparação) com um montante global de 380 mil contos".

Fernando Antunes, líder do executivo, fez levantar a sua voz durante a última sessão da Assembleia Municipal, protestando contra o teor da correspondência chegada à Câmara. "Protestei pelo facto de se tratar de uma obra importante e ter sido prometida pelo senhor Primeiro Ministro e pelo senhor Governador Civil do Distrito de Coimbra, aquando da visita de ambos ao nosso concelho". Segundo o autarca "trata-se de mais uma promessa para não cumprir, já que a resposta que recebemos indica isso".

Câmara e Junta de freguesia do Espinhal renovam protocolo sobre transportes escolares

O Executivo penelense deliberou por unanimidade, na sua última reunião, renovar o protocolo celebrado, no último ano, com a Junta de Freguesia do Espinhal, relativo ao transporte de alunos das escolas pré-primárias de Espinhal e Cumieira.

À Junta de Freguesia compete transportar os alunos das duas escolas e garantir as condições que proporcionem transportes de qualidade, segurança e pontualidade. Por sua vez, a Câmara de Penela é responsável pela comparticipação nos custos decorrentes da prestação de tais serviços, no montante de um milhão de escudos (5.500 escudos por dia).

Criação do 10.º ano: Assembleia Municipal aprova moção de protesto

A criação do 10.º ano de escolaridade na vila de Penela constitui uma necessidade urgente em termos de resposta à juventude local. Com o intuito de sensibilizar o Ministério da Educação para tal necessidade, o executivo endereçou recentemente, ao Director Regional de Educação do Centro (DREC), um pedido visando a criação do referido 10.º ano na E.B.I. Infante D. Pedro de Penela. A autarquia reforçou tal pedido, com a indicação de que este estabelecimento de ensino reúne condições mais que suficientes para receber aquele ano de escolaridade.

Dado que, até hoje, a Câmara não obteve qualquer resposta, foi o assunto levado à última sessão da Assembleia Municipal. Assim, considerando que "uma decisão sobre o assunto, relativa à criação do respectivo ano e turmas na E.B.I. Infante D. Pedro de Penela, em relação ao próximo ano lectivo, deverá acontecer durante o mês de Março", os deputados municipais aprovaram, por unanimidade, uma moção, na qual protestam "energicamente, perante o Director Regional da Educação do Centro, pela ausência de respostas objectivas às várias solicitações e ofícios do Município penelense, silêncio estranho, porque repetido, indicador de total desrespeito por órgãos legitimamente eleitos".

Lamentam, ainda, que a única resposta conhecida, sobre a questão, tivesse sido fornecida a um jornal diário de âmbito regional e a uma estação radiofónica de Coimbra, "ficando o Município de Penela e a E.B.I. Infante D. Pedro de Penela esquecidos e sem resposta, contra tudo o que se chama o mínimo de respeito democrático perante instituições autárquicas e escolares". Na moção, os deputados municipais lembram à DREC "mais uma vez, que prometer não basta" dado que, salientam, "Penela tem população escolar a nível de alunos, Corpo Docente e instalações suficientes que exigem que, em terrmos de Justiça e Direito, o 10.º ano de escolaridade seja criado para funcionar no início do ano lectivo de 1999/2000".

Sistema Regional de Abastecimento de Água

Na referida sessão, a Assembleia Municipal de Penela aprovou, também por unanimidade, o Sistema Regional de Abastecimento de Água, destinado a abastecer os concelhos de Alvaiázere, Ansião, Batalha, Coimbra, Condeixa-a-Nova, Leiria, Lousã, Marinha Grande, Mealhada, Miranda do Corvo, Montemor-o-Velho, Penela, Pombal e Soure.

No "Estudo Preliminar" são referidas as 'Capitações e Consumos', os caudais, o traçado de condutas e o seu pré-dimensionamento, as regularizações, o equipamento electromecânico, os sistemas electromecânico, os sistemas de captação e tratamento, o controlo de qualidade, os projectos de execução, o faseamento de obras e a projecção de custos de investimento.

De acordo com o referido 'Estudo Preliminar', a captação de água poderá passar pela ampliação das captações da Boavista, na margem sul do Rio Mondego, no aluvião junto à Lapa, ou a montante na margem norte. Para o professor Lopo de Mendonça, responsável pelo Estudo Hidrogeológico Prévio, a primeira hipótese surge como opção mais favorável, uma vez que tornaria desnecessária uma travessia do Rio Mondego. Segundo o 'Estudo Preliminar', no Ano-Horizonte de projecto (previsto para 2040), será necessário retirar 179.000 metros cúbicos/dia nas captações, o que corresponde a um caudal de 1.070 litros por segundo. No entanto, atendendo a que o caudal actualmente disponível nas captações da Boavista pode atingir 1.250 litros por segundo, "parece simples inferir que deve ser feito um reforço da capacidade extractiva, permitindo assim aumentar o caudal em mais 820 litros por segundo".

O custo global para o Sistema Regional de Abastecimento de Água deverá atingir os 20 milhões de contos.

breves

Largos reabilitados em Rabaçal...

Em recente reunião a Câmara Municipal, aprovou os projectos de arquitectura referentes a obras de beneficiação e reabilitação de dois largos existentes na freguesia do Rabaçal. As duas obras são da iniciativa da autarquia e enquadram-se nas políticas de recuperação urbana que tem vindo a ser desenvolvidas pelo executivo presidido por Fernando Antunes. Uma das obras será executada no largo fronteiriço à igreja da freguesia. Trata-se de um espaço essencialmente estático, situado na periferia da E.N. 247-1, (que liga Ansião a Condeixa-a-Nova) e, nas suas proximidades, encontram-se uma capela, um cruzeiro, um chafariz, um museu, um café-restaurante e uma pousada. O espaço em causa não possui qualquer tipo de pavimentação mas a sua utilização é intensa. A situação pretendida pela Câmara de Penela visa a requalificação do largo, beneficiando-o com a instalação de espaços de circulação, de estar e de estacionamento. A realização destas obras permitirá a colocação de árvores e obrigará à desmontagem do chafariz que, posteriormente, será colocado junto ao espaço de estar. As obras em causa têm um orçamento previsto aproximado de 1.900 contos.

O outro espaço a ser beneficiado situa-se junto à capela de S. João, em Rabaçal, situada nas proximidades da igreja local. Esta intervenção visa a revitalização do local e o projecto de arquitectura, agora aprovado, procurará tratar a área em causa "como um todo salvaguardando, acima de tudo, a dignificação da pequena capela e a criação de um espaço de estar junto da mesma, tendo em conta a sua integração urbana". Nesta perspectiva, será criada uma plataforma em lajetas de pedra calcária de cor clara (que assinalará a entrada da capela), enquanto o restante pavimento será preenchido com calçada à portuguesa. Beneficiará, ainda, da colocação de árvores e de equipamento que garanta uma qualidade vivencial elevada (bancos e papeleira). O investimento previsto para esta obra é de 3.186 contos.

... e em Podentes

Também aprovadas pela Câmara de Penela foram as obras inerentes à beneficiação e reabilitação de um largo existente na freguesia de Podentes – conhecido como " Rossio", e sua zona envolvente. Situado junto à Escola Primária, à Associação Cultural e Recreativa de Podentes, ao Campo de Futebol, e à Capela de S. Pedro, o "Rossio" tem servido, quase exclusivamente, para a realização das Festas dos Santos Populares. A autarquia entende, contudo, que o espaço possui potencialidades para se tornar numa área permanentemente habitada, razão porque é sua intenção revitalizá-lo, considerando a potencialização das suas características. As obras a executar, cujo investimento previsto ronda os 5.000 contos, prevêm a instalação de duas novas áreas: uma denominada "zona de estar", outra onde será criado um anfiteatro e, a terceira, que dignificará a Capela de S. Pedro e permitirá a criação de elementos de ligação com o espaço urbano envolvente.

Conhece alguma paisagem mais bela, Repousante e tranquila de Portugal?

HASTA PÚBLICA PARA O NOVO MERCADO CHEIA DE NADA

Eram muitos mas... ninguém licitou

Apesar da muita afluência de comerciantes à hasta pública para arrematação de 23 lojas no novo mercado Municipal, no passado dia 10, a verdade é que ninguém licitou...

Preços altos que o edil condeixense teima em não baixar, poderá estar na origem deste desiderato.

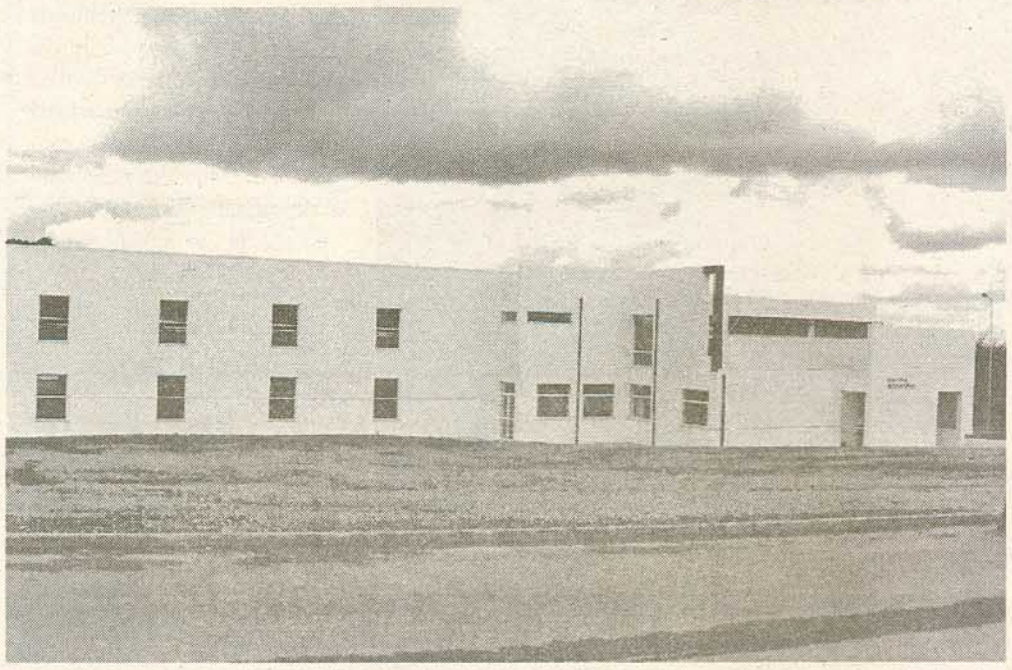

Pormenor do novo mercado de Condeixa

O excelente mercado construído pela autarquia, orçado em quase 300 mil contos e que irá substituir o antigo, por detrás do edifício dos Paços do Concelho, irá ser inaugurado, segundo as previsões, a 1 de Junho. A uma distância curta desta data, e passada a primeira arrematação, eis que nenhum comerciante - e eram muitos - arrematou qualquer das 23 lojas disponíveis, no interior.

Reconheceu-se que a sua maioria são inquilinos da velha praça, facto ainda mais estranho para esta posição de força que, na opinião da maioria, se ficou a dever aos elevados preços de arrematação e, consequentemente, a não participação na licitação emerge como argumento de peso para que a autarquia reanalise os valores e os baixe, naturalmente.

Mas Jorge Bento, presidente da Câmara de Condeixa não recua e já tornou público o anúncio de nova hasta pública para as mesmas lojas, em moldes diferentes, ou seja, por meio de propostas em carta-fechada. Quanto aos preços, afirmou que a Câmara «não vai baixar os valores estipulados, a que pretexto for».

Adiantou aquele autarca, que a 31 de Maio o velho mercado começará a ser demolido, inaugurando-se no dia seguinte o novo, que só funcionará com quem «esteja devidamente licenciado e detentor do espaço via hasta pública».

De salientar que a alteração ao regulamento do mercado, permitirá aos comerciantes que adquirirem espaços, prazos alargados para o seu pagamento. Esta iniciativa visa facilitar a vida aos novos inquilinos, «pese embora os elevados encargos com a obra, mas que o edil admite serem compensados com o resultado das hastas públicas.

O novo mercado, situado numa zona designada por Senhora das Dores, próximo da Quinta de S. Tomé, funcionará em dois regimes, ou seja, diariamente para os comerciantes com lojas e às terças e sextas-feiras, para as bancas.

De qualquer modo, esta última situação poderá vir a ser alterada, de acordo com o previsto nos regulamentos.

Até este momento, não temos conhecimento da nova data para a hasta pública das 23 lojas disponíveis.

PM

CERCICAPER - Cooperativa para a Educação e Reabilitação de Crianças Inadaptadas de Castanheira de Pera

ASSEMBLEIA GERAL ORDINÁRIA

CONVOCATÓRIA

Nos termos da Lei e dos Estatutos, convoco a reunião da Assembleia Geral Ordinária da CERCICAPER, para o próximo dia **27 de Março de 1999**, pelas **15.00 horas** e com a seguinte ordem de trabalhos:

1º. - Aprovação de novos sócios;

2º. - Apreciar, discutir e aprovar o Relatório e Contas do exercício de 1998;

3º. - Eleição dos Corpos Gerentes.

Se à hora marcada, não houver número suficiente de associados, a Assembleia funcionará 30 minutos mais tarde com o número de sócios presentes.

Castanheira de Pera, 09 de Março de 1999.

O Presidente da Assembleia Geral
Júlio da Piedade Nunes Henriques

Jornal EXPRESSO do CENTRO. Nº. 19 - 1999.03.17 (Ref:011999)

VILA NOVA DE ANÇOS
121º. Aniversário da Filarmónica
Leia na próxima edição (dia 24/3/1999) apontamento alargado.

Café Flor da Serra
De Fernando José Ferreira Simão
ALMOÇOS - JANTARES
PETISCOS
Tel. 036 - 655102
3250 ALVAIÁZERE

EXCURSÃO
Em Autopulman
TUREXPRESSO
EXCURSÕES DIVERSAS
Contacte-nos!
RESERVAS: **SEDE:** Rua Conselheiro Furtado dos Santos - Telefone 036 - 655316 - Fax 036 - 655696 - **3250 ALVAIÁZERE**
FILIAIS Estação Central de Camionagem - Tel: 216700 - Fax: 216579 - **3100 POMBAL** / Rua Adriano Rego, 44 - Tel/Fax 036 - 677195 - **3240 ANSIÃO**
PREÇO INCRIVELMENTE BAIXO!
FAÇA JÁ A SUA RESERVA!

INICIATIVAS NÃO PÁRAM

Grandes projectos para o Marmeleiro

Ainda este ano vão ser concretizados 6 grandes projectos na freguesia do Marmeleiro, tendo em vista o desenvolvimento das potencialidades locais. Dirigentes da Associação Pinhal Maior, o Vereador Fernando Pereira - em representação da Câmara Municipal da Sertã - e o Director da Comissão de Coordenação da Região Centro reuniram-se, na passada Quinta-feira, na Aldeia Ruiva (Proença-a-Nova), para celebrarem os contratos dos respectivos projectos, dado que as candidaturas feitas ao abrigo do Programa Leader para os Centros Rurais já se encontram aprovadas, exigindo-se a sua execução até final do ano.

Praia Fluvial

Vai ser criada uma Praia Fluvial na Ribeira da Isna, que pressupõe a construção de uma barragem, balneários, parque de merendas,... e que pretende aumentar a capacidade e qualidade da oferta turística em espaço rural e diversificar a base económica local.

Casa do Artesão

Este projecto visa a restauração de uma casa antiga, no lugar de Roda Santa, para que funcione como Centro Colectivo do Artesão, onde estes possam trabalhar e expor os seus trabalhos. Uma acção que procura rentabilizar as actividades artesanais, incentivar o associativismo, reforçar a base económica local e preservar o artesanato.

Castro Romano

A restauração de um Castro existente na localidade de Vale da Corga faz parte de um outro projecto, estando igualmente previsto o embelezamento do espaço envolvente.

Percurso Pedestre

A criação de um percurso pedestre em Vale Godinho é outra das realizações previstas. O mesmo passará por vários locais de interesse turístico e será devidamente sinalizado.

Moinhos

Aliando os interesses turísticos à preservação do património histórico-cultural, vão ser recuperados dois moinhos antigos existentes em Vale Godinho.

Velho moinho em ruínas

Ponte dos 3 Concelhos

A antiga ponte romana dos 3 concelhos – Sertã, Vila de Rei e Mação – que se encontra quase em ruínas será o alvo de um outro projecto, que visa a sua restauração.

NA ZONA HISTÓRICA DA SERTÃ

Município ganha dois prédios

A Câmara Municipal está decidida a recuperar a Zona Histórica da Sertã restituindo-lhe o brilho e a beleza de outros tempos.

Segundo o líder do Município, José Carreto, a valorização da zona Histórica da vila passa por várias etapas, algumas das quais já foram encetadas. Depois das ainda recentes recuperações do Castelo e do Clube, o autarca mostra vontade de continuar a recuperar o "coração da vila", "valorizando sobretudo os seus edifícios mais marcantes e que constituem a sua matriz".

Ao que tudo indica o Município vai, em breve, tomar posse de dois prédios situados nesta zona e que serão doados por um particular. É que o Sr. Virgílio da Costa Silva, após 6 meses de conversações com a Câmara Municipal, acedeu conceder-lhe um prédio misto situado na Rua Dr. Santos Valente, contíguo ao Castelo, e um prédio urbano localizado na travessa da Imprensa.

Agradecendo ao proprietário esta "preciosa dádiva", José Carreto, realçou o facto dos dois prédios se situarem na Zona Histórica da Vila, uma área que importa recuperar e potenciar. Com efeito, estas são duas importantes aquisições para o Município, na medida em que o terreno rústico se situa na encosta do Castelo – um espaço digno de um aproveitamento idóneo - e o prédio urbano constitui uma "peça arquitectónica de inegável valor histórico e patrimonial". De referir que este edifício se encontra bastante degradado, necessitando de obras urgentes.

Depois do Castelo e do Clube, outros edifícios vão ser recuperados na zona histórica

CHURRASQUEIRA LOPES
ESPECIALIDADES DA CASA:
Bacalhau à Lopes - Frango de Churrasco - Chanfana de Cabra - Chanfana de Galinha - Sopa de Pedra
Toda a variedade de churrascos
Tel. 036 - 552766
Chãos de Baixo - 3260 Figueiró dos Vinhos

MEDIADORES SEGUROS
ALVAIÁZERE
JOSÉ FERREIRA MENDES, LDA.
AXA SEGUROS PORTUGAL
MUNDIAL-CONFIANÇA
IMPÉRIO
bonança
Royal Exchange
SPS
TRABALHO
AUTOMÓVEL
VIDA
Temos condições especiais para Jovens, Mulheres, PSP, GNR, Exército, Marinha, Guarda-Florestal e Trabalhadores da Administração Local.
CONSULTE-NOS!
Nós tratamos da sua segurança

MARÇO ANIMADO

Mão cheia de actividades

O corrente mês de Março tem siddo e vai continuar a estar recheado de actividades aos diversos níveis.

Como referimos na edição anterior, está ainda patente a mostra de trabalhos executados na Escola Oficina de Rendas, Bordados e Tecelagem da Sertã (até 19), no Salão da Assembleia Municipal, no próximo dia 21, Dia Mundial da Floresta, diversas acções de sensibilização serão promovidas junto da comunidade escolar, e o Agrupamento 170 dos Escuteiros e a Filarmónica União Sertaginense irão participar nas Ceririmónias do Dia dos Passos. Os dias 24 e 27 de Março serão dedicados ao Teatro, representando no primeiro dia o Teatro das Beiras (Covilhã) a peça "Auto da Fama" de Gil Vicente, numa organização da Escola Secundária e, no segundo dia (27), o Vicen Teatro (Lisboa), representará a peça "O Velho da Horta", do mesmo autor, numa iniciativa da autarquia local. No dia 28, ainda integrado no Dia dos Passos, mas desta vez em Pedrógão Pequeno, a Sociedade Aurora Pedroguense participará nas cerimónias.

Entretanto a Escola Secundária da Sertã, no âmbito do Projecto "Escola com Vida", promoverá de 22 a 26 a semana cultural, iniciativa que passará por encontros desportivos, colóquios, teatro, cinema, etc.

Uma mão cheia de iniciativas, a que se juntam ainda outras.

breves

Para o Edifício de Apoio às Piscinas Descobertas

Aberto Concurso Público

Depois de ter aprovado o Programa de Concurso e Respectivo Caderno de Encargos, a Câmara Municipal deliberou abrir concurso público para o Projecto do Edifício de Apoio às Piscinas Descobertas da Sertã.
Aguarda-se a apresentação das candidaturas, tendo sido estipulado o valor de 25 mil contos pelo prazo de 9 meses para a referida obra.
Recordamos que as novas infra-estruturas que incluem balneários, instalações sanitárias e outros equipamentos de apoio, virão substituir as existentes, que foram construídas em madeira e se encontram bastante degradadas.

Pinhal mais uma vez discriminado

Só 10.980 contos para a floresta da Sertã

10.980 contos é o montante que o concelho da Sertã vai receber para defender a sua floresta, apesar das declarações do Ministro José Socrates, que anunciou, recentemente, a atribuição de 22 mil contos a alguns municípios.
Os Vereadores da Sertã sentem-se discriminados com os valores que consideram "irrisórios" para a defesa do seu vasto património florestal e revoltados com o facto de serem "tratados como outros concelhos que nem floresta têm".
O Vereador Firmino afirmou ainda que das "20 e tal candidaturas" apresentadas pelo município para a abertura de caminhos florestais, "só 1,5 Km foi aprovado para 1999" e criticou a demora na criação da Lei de Ordenamento Florestal "que está para sair e nunca mais sai". "Somos um país florestal, tem de haver regulamentação" para o efeito, refere o Vereador.

EXPRESSO do CENTRO
Na Sertã
Nas principais papelarias

Não sabe onde almoçar / jantar ou apenas tomar chá, com um serviço à inglesa em ambiente seleccionado?

breves

Pavilhão de Cernache

Obra arranca até final do mês

O Presidente da Câmara da Sertã conta que a construção do Pavilhão Desportivo de Cernache do Bonjardim dê os primeiros passos até final do corrente mês de Março, pois a obra foi já adjudicada à empresa Silvério & Melro pelo valor de quase 131 mil contos.
José Carreto referiu-se ao protocolo assinado com o Instituto Vaz Serra, em que este Estabelecimento de Ensino cede o terreno do seu campo de jogos, para a construção do Pavilhão e deu, ainda, conta das negociações que estão a ser ministradas com os proprietários da parcela da frente no sentido desta ser adquirida pela autarquia.

Semana Cultural

"Escola com Vida"

A Escola Secundária da Sertã vai promover uma semana cultural intitulada "escola com Vida", que decorrerá de 22 a 26 de Março. Com um vasto conjunto de actividades desportivas e culturais esta promete ser uma semana riquíssima.
Como actividades permanentes estão previstas: duas exposições uma de ciências experimentais e uma outra de Astronomia; actividades desportivas; uma feira gastronómica; uma mostra de experiências do Programa Galileu e concursos. A par destas realizações decorrerão ainda exibições de teatro e cinema, alguns torneios desportivos e dois colóquios um sobre a Floresta e outro sobre o Euro.

Ensino Superior

Projecto Definitivo para breve

A criação de um polo de ensino superior na Sertã parece estar cada vez mais próxima. O Conselho Geral do Instituto Politécnico de Castelo Branco deliberou, na reunião do passado dia 3, aprovar a criação de um grupo de trabalho, que terá a responsabilidade de elaborar um estudo técnico prévio de viabilidade de uma extensão de Ensino Superior na Sertã, bem como a apresentação de um projecto definitivo.
Esta equipa, cuja criação foi proposta pelo presidente do IPCB, Valter Lemos, é composta por 4 elementos, sendo dois nomeados por aquele Instituto e os outros dois pela Câmara da Sertã.

PROTOCOLO DE PARCERIA

Córdoba e Pinhal Maior unidos

Cristina Alves

Foi recentemente assinado um protocolo entre a Pinhal Maior – Associação de Desenvolvimento do Pinhal Interior Sul – e a Sierra Morena Cordobesa (Cordoba – Andaluzia), que visa o intercâmbio de técnicos das duas associações, com o intuito de trocarem experiências e métodos de trabalho, bem como a realização de projectos comuns.

Comitiva envolvida neste protocolo no intervalo das visitas

Esta cooperação Ibérica, que pretende actuar nas áreas do turismo, artesanato, folclore, cultura e meio-ambiente, aspira a apresentação de candidaturas comuns nas instancias comunitárias, no âmbito do Programa Leader. È que pelo facto da Pinhal Maior se ter unido a outra associação passa, a partir deste momento, a poder apresentar as suas candidaturas directamente em Bruxelas.

A assinatura do protocolo decorreu no passado dia 4 de Março na Aldeia Ruiva (Proença-a-Nova), no último dos quatro dias que durou a visita daquela associação espanhola pela Zona do Pinhal. Antes da cerimónia protocolar, os dirigentes da Sierra Morena Cordobesa foram recebidos nos 5 Municípios do Pinhal, onde tiveram oportunidade de constatar alguns projectos implementados no âmbito do Programa Leader. Em Mação visitaram o Kabrasbar – Restaurante Típico – e a Praia Fluvial e Parque de Campismo da Ortiga. No concelho de Vila de Rei, o Centro Geodésico e o Museu das Aldeias foram locais obrigatórios. Em Proença-a-Nova a comitiva passou pela Salsicharia Almeida & Filhos e pela Escola de Equitação do Cerejal. No concelho da Sertã deslocaram-se à Estalagem Vale da Ursa, onde foram colocadas fossas com sistema biológico dada a proximidade da albufeira, e depois a Cernache do Bonjardim para ver o anfiteatro ao ar livre, situado junto ao IVS. Por último, no concelho de Oleiros a Praia Fluvial do Açude Pinto e a Pirotecnia Oleirense – que ofereceu uma demonstração de fogo de artifício – foram os locais visitados.

Esta passagem da Associação espanhola pelas terras do Pinhal, terminou na Aldeia Ruiva, onde estiveram presentes os dirigentes da Pinhal Maior e seus associados, o Governador Civil de Castelo Branco e os representantes das Câmaras Municipais da Zona do Pinhal, para fazer as honras da casa à comitiva espanhola.

Durante a cerimónia/convívio, o Presidente do Ayuntamento de Villa Viciosa (Cordoba), Rafael Cabello, referiu que "numa época em que se fala em povos da Europa, esta é uma experiência comunitária que estamos realizando". Sublinhando a importância destas parcerias, José Marques, Presidente da Direcção da Pinhal Maior, diria que "todos têm um papel importante no desenvolvimento do mundo rural. Por isso, encetámos a nível nacional e internacional contactos com instituições e pessoas que tenham este espírito de abertura e que connosco queiram trabalhar em prol do mundo rural".

Os contactos entre as duas associações foram iniciados em 1996, e desde então tem em conjunto "solucionado muitos problemas comuns e elaborado projectos apresentados directamente à comunidade, o que tem dado os seus frutos" referiu José Marques.

Sampaio Lopes, o Governador Civil de Castelo Branco afirmou-se orgulhoso por haver "pessoas que têm capacidade para tratar do desenvolvimento das suas terras" acrescentando que "a colaboração entre as 2 associações reflecte a capacidade e inteligência dos responsáveis, que perceberam que estas parcerias são indispensáveis para o êxito das mesmas".

Entretanto, está marcada para o próximo dia 1 de Maio uma visita da Pinhal Maior aos seus congéneres espanhóis.

POLÉMICA INSTALOU-SE NO PSD DA SERTÃ E NÃO SÓ...

Antunes da Silva aceita convite socialista

Antunes da Silva, natural de Cernache do Bonjardim e deputado do PSD pelo Círculo de Castelo Branco, aceitou o convite do Ministro da Economia, Pina Moura, para presidente da Siderurgia Nacional, deixando o lugar disponível a Maria de Lurdes Pombos, que lhe sucede na lista.

Entretanto, Marques Mendes, lider parlamentar do PSD e Comissões políticas concelhia e distrital, foram aos «arames» com esta postura de Antunes da Silva. «Uma traição», concluem!

Mas Antunes da Silva, reconhecida figura pela sua competência e inteligência, já há muito denunciava o seu divórcio com o PSD, que começou a evidenciar-se durante as últimas eleições autárquicas no concelho da Sertã quando, numa entrevista dada à Rádio Condestável, tornou implícito o seu apoio ao candidato socialista Reis e Moura, preterindo a candidatura de Carreto, pelo PSD, facto que lhe valeu uma cruz na opinião social-democrata local.

O cargo que actualmente ocupa, na presidência da Comissão Parlamentar de Agricultura, foi destinada ao ex-ministro das Obras Públicas, o social-democrata Ferreira do Amaral.

Recorde-se que Antunes da Silva foi um dos fundadores e Secretário Geral do PSD, pertenceu às Comissões Políticas concelhia da Sertã e distrital de Castelo Branco e é dirigente associativo, nomeadamente presidente das Assembleias Gerais dos Bombeiros Voluntários, Associação de Caçadores, entre outras.

As novas funções na Siderurgia Nacional vão ser assumidas já a partir de Abril.

A sua competência pesou na opinião do Governo.

Jardim da Margarida
De Sandra Marques

Flores naturais, secas e plantas de interior e exterior, ramos de noiva, decoração de igrejas, coroas e palmas fúnebres

Tel: 036-551701 - 553279 - Telem: 0931 9947259
Rua D. Sancho I, 15 - 3260 FIGUEIRÓ DOS VINHOS

PROJECTOS DE ARQUITECTURA
ARQUITECTA Hélia Simões Kauter
SIKARQ Soc. Uni. Lda
E ENGENHARIA
Tel. 036 - 55 10 35 - Fax 036 - 55 10 34
Telem. 0936 - 27 40 852
Praça José António Pimenta, 12
3260 FIGUEIRÓ DOS VINHOS
Construção Civil
Obras Públicas
Fiscalização de Obras
Imobiliária

PRO BEBIDAS
PROBEBIDAS, LDA
Bebidas Nacionais e Estrangeiras
bebidas é connosco...
Telemóvel 0936 71 96 98
Telefone 074 - 672952
Rua Nossa Senhora, 11
6150 PROENÇA-A-NOVA

VILA DE REI IRENE BARATA BEM RECEBIDA EM LISBOA

Rui Cunha prometeu apoio

Irene Barata, tendo a seu lado Rui Cunha e o Director do Centro Regional de Segurança Social de Castelo Branco, em 1996, no dia da inauguração do Centro de Dia da Fundada (FOTO ARQUIVO)

Irene Barata, Presidente da Câmara de Vila de Rei, deslocou-se, no passado dia 4 de Março, a Lisboa, para se reunir com o Secretário de Estado da Inserção Social, Rui Cunha.

Na bagagem, a autarca levava um conjunto de problemas afectos ao Centro de Dia Família Dias Cardoso da Fundada – que foi inaugurado, em 1996, na presença do mesmo Rui Cunha. Concretamente, Irene Barata, solicitou a intervenção do Secretário de Estado para solucionar as dificuldades do Centro de Dia da Fundada, dado que a maioria dos seus idosos não são apoiados pela Segurança Social e aproveitou, ainda a ocasião, para solicitar a ampliação das suas instalações, bem como a ampliação do Lar da Misericórdia de Vila de Rei.

Atendendo aos pedidos da autarca vilarregense, Rui Cunha prometeu apoiar as duas ampliações e, mostrando-se solidário com a difícil situação em que se encontra o Centro de Dia, o Secretário de Estado concedeu-lhe, de imediato, um subsídio de 1.000 contos, para atenuar os encargos com os idosos que ainda não estão a ser apoiados, prometendo intervir para resolver o problema.

Creche em Vila de Rei

Na última Assembleia Municipal, que decorreu a 26 de Fevereiro, foi aprovada a criação de uma Creche na sede do concelho. Esta instituição terá capacidade para acolher 20 crianças, com idades compreendidas entre os 3 meses e os 3 anos de idade.

Monumento a Irene Barata

A Associação "Os Amigos do Concelho de Vila de Rei", constituída por vários munícipes vilarregenses, decidiu erigir um monumento à líder do Município, como reconhecimento do trabalho que vem sendo realizado pela autarca em prole do desenvolvimento do concelho.

A ideia da criação de um busto à presidente, que tem levantado muita polémica e sido alvo de várias contestações, foi aprovada na última Assembleia Municipal, sem a presença de Irene Barata que, por mortiços de força maior, não pôde comparecer.

O Busto à Presidente vai ser implantado no cimo da Avenida Dr. Sá Carneiro e a sua construção vai arrancar em breve.

Para custear o monumento, que vai rondar os cinco mil contos, os seus promotores aceitam todas as doações de quem quiser contribuir, para uma obra que pretendem "suprapartidária, na qual se sintam comprometidos todos os amigos de Vila de Rei".

EXPRESSO do CENTRO
Nas principais papelarias de Vila de Rei

EM OLEIROS

Escolas comemoram Semana da Floresta

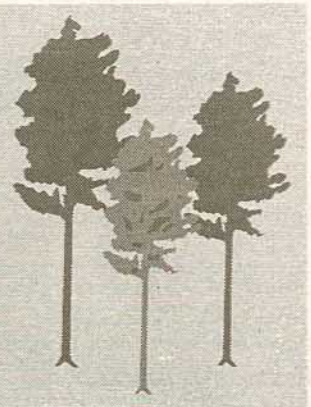

Um pouco por todo o país, as escolas comemoram o dia Mundial da Floresta, promovendo diversas iniciativas visando a sensibilização dos mais novos para a importância deste património ambiental.

Oleiros não é excepção.

Com efeito, e pela primeira vez, o Clube da Floresta - PROSEPE "Os Cucos", da Escola E.B. 2,3/S Padre António de Andrade, está a comemorar a Semana da Floresta, evento que se iniciou na passada 2ª.-feira e se estende até 6ª.-feira (19 de Março), tendo estabelecido um vasto programa, onde emergiu uma campanha de sensibilização através de recolha de papel, divulgação do Clube, venda de auto-colantes e entrega de informação, exibição de um filme, realização de uma palestra orientada pela Direcção de Serrviços da Floresta, simulacro de fogo e um *Peddy-Papper*. Estas iniciativas realizadas até hoje, irão ser complementadas, amanhã, dia 18, com jogos radicais (Paint-Boll, Slyde e Rappel) e a terminar, no dia seguinte, com a comemoração do dia Mundial da Floresta.

O Prosepe é um projecto de dimensão nacional cuja organização, desenvolvimento e dinamização, é da responsabilidade do NICIF (Núcleo de Investigação Científica de Incêndios Florestais) coordenado pelo Prof. Dr. Luciano Lourenço. A sua importância tem influenciado muitas escolas básicas a aderir à sua filosofia, como foi este caso em Oleiros, que, como nos adianta o coordenador do Clube, Manuel Alexandre Maurício Milheiro, «tem constituído para nós motivo de enorme regozijo observar a dedicação e a alegria que os nossos discentes têm posto neste projecto, asserção que é ainda reforçada pela mobilização que conseguimos, de todos os alunos do Concelho, para a participação nas actividades» desenvolvidas nestes 5 dias.

Um exemplo esta escola, que privilegia uma iniciativa cujo cerne a todos diz respeito, mas a poucos - particularmente aos adultos e implicitamente mais responsáveis -, infelizmente sensibiliza.

breves

Encontro de Túnicas Académicas em Vila de Rei

Pela importância da iniciativa, retomamos a notícia do número anterior, quanto à realização do 1º. Tunicoto em 1998, que decorrerá no próximo dia 20 de Março, pelas 21.30 no Auditório da Câmara Municipal de Vila de Rei. Este encontro (o segundo) de tunas académicas organizado pela Villa D'el Rei Tuna, contará com a presença da TAL - Tuna Académica de Lisboa, da Augustuna de Braga e das Tuninfas de Portalegre, assim como de um Grupo de Serenatas desta mesma cidade alentejana, para além da tuna organizadora.

Com este espectáculo, que estamos certos virá uma vez mais proporcionar uma noite agradável a toda a assistência, a organização pretende não só promover a animação cultural do concelho mas também dar a conhecer o potencial turístico de Vila de Rei a cerca de oito dezenas de jovens estudantes provenientes de norte a sul do país.

Os bilhetes para o 2º. Tunicoto encontram-se à venda na Câmara Municipal de Vila de Rei e no Bar Desalinhado, pela módica quantia de 500$00.

EM ANSIÃO

Preparação das Empresas para o Euro"

A Câmara Municipal de Ansião vai promover um seminário intitulado "Preparar as Empresas para o Euro, que decorrerá no próximo dia 20 de Março no Auditório do Centro Cultural.

Uma iniciativa, dirigida especialmente aos empresários, que pretende esclarecer as suas dúvidas e apresentar soluções, neste período de adaptação à moeda única. Para além de uma sessão de sensibilização, os empresários poderão ainda apreciar uma mostra de soluções informáticas e equipamentos, bem como "consultórios Personalizados", para responder a questões concretas e específicas.

Está prevista a presença de vários intervenientes altamente credenciados, nomeadamente da Comissão Euro Empresas, da ASSOFT, da CAM , do IAPMEI e da Direcção Distrital de Finanças, para explicarem, convenientemente, as implicações da introdução do Euro no dia-a-dia das empresas.

ARMÉNIO SANTOS LUIZ
Montagem, reparações e upgrades em computadores
Softwere de gestão, consumíveis e mobiliário de escritório
Tel: 036-552266 - Telem: 0931 641531
ALDEIA DA CRUZ - 3260 FIGUEIRÓ DOS VINHOS

metello & carvalho, lda.
TRANSFORMADORES DE PAPEL
Tels:
039 - 99 13 69
039 - 99 17 70
Fax:
039 - 99 16 62
3200 LOUSA
Fabricantes de papel higiénico doméstico e industrial, guardanapos, toalhas, toalhetes para mãos C fold, zig-zag e em rolo, coberturas para marquesa destinadas a hospitais, gabinetes médicos e similares.
Completa linha de produtos químicos para limpeza.
Papéis em pasta pura e reciclados.

Visite a Estalagem Vale da Ursa
Restaurante, Bar, Esplanada e Piscina.
Ficará surpreendido com a nossa localização.
Com o serviço e preços ! estamos na ponte Vale da Ursa
E.N. 238 - Km 23 - Cernache do Bonjardim - Tomar
Telefone 074-802981. E-mail: hotelvaledaursa@mail.telepac.pt

AS ORIGENS DOS NOMES

Pombal

Investigadas por Batalha Gouveia (*)

Esta graciosa cidade do distrito de Leiria tem um nome derivado de uma construção destinada a alojar pombos. Logo, a investigação etimológica do topónimo ***Pombal*** terá de incidir sobre aquele ornitónimo. Damos o nome de pombo a uma ave da espécie columbiana caracterizada pelas subespécies ***vulgar*** e ***correio***.

O antigo brasão de armas da cidade de Pombal apresenta, em campo de púrpura, uma torre ameiada com porta, tendo nos extremos das ameias dois pombos prateados, um de cada lado. Há autores que acrescentam a este brasão que se conserva na Torre do Tombo, a imagem do arcanjo S. Miguel com a legenda ***Ave Maria***.

A história do pombo-correio pode dizer-se que começa na cidade da Babilónia por volta de há três mil anos. Existe uma lenda babilónica que alude a uma rainha chamada ***Summaramât*** (helenizado em ***Semiramis***), a qual exerceu a regência do reino da Babilónia durante 12 anos, até que o filho Adad-Nirari III (séc.IX antes da era cristã), atingisse a idade de poder reinar.

A regência de Semiramis foi assaz profícua dada a acção que exerceu nas obras públicas, como se infere de Ter mandado abrir a estrada de 2.400 Km de extensão que passou a ligar Sardes a Susa. Semiramis mandou também construir os chamados ***"jardins suspensos da babilónia"*** que o grego Heródoto considerou a sétima maravilha do mundo então conhecido.

Semiramis fez de pombo-correio a sua ave predilecta, dizendo a lenda que quando morreu a sua alma ascendeu ao céu sob a forma de uma pomba.

Estamos na presença da primeira ***columbófila*** que a história regista.

Curiosamente, o antropónimo babilónico ***Summaramât*** que traduzo por ***"Senhora das Pombas"***, inclui o termo assírio ***summaru*** significativo de "pombo". A surpreendente característica do pombo-correio regressar ao pombal depois de percorrer grandes distâncias, levou os evangelistas hebreus a equipará-lo ao arcanjo S. Miguel, aquele ente alado que exercia a função de "correio-mor" de Jeová.

Quanto à origem do ornitónimo ***pombo*** aponta-se, e bem, a variante popular latina ***palumbus.*** O latim clássico empregava a expressão ***columbus*** cujo feminino ***columba*** está presente no português ***comba***. Acontece que o latim ***columbus*** não tem etimologia conhecida. Ora como para mim as palavras não nascem por geração espontânea, há que pesquisar no fundo lodoso que é a linguagem a ideia que teria presidido ao engendramento daquele latinismo.

Pormenor dos Paços do Concelho e Igreja Matriz

No notável ***Dictionnaire Étymologique de la Langue Latine***, um dos seus co-autores – Antoine Meillet -, refere o seguinte a propósito da palavra ***columbus***: "A comparação do latim ***columbus*** com o eslavo ***golub*** (***pombo*** em russo), deixa entrever no tema ***gol*** a designação de uma cor". Como sou da mesma opinião, vou procurar identificar a cor característica do pombo.

Como se sabe, a cor natural da espécie ***colombina*** é semelhante à cor sombria entre nós chamada ***"cinzenta"***. Esta cor foi equiparada à cor do céu diurno quando anuncia chuva. Na província italiana da Ligúria emprega-se o termo ***ubago*** para nomear os lugares sombrios, enquanto que para os lugares soalheiros utiliza-se a elocução ***aurigo***. O ***ubago*** ligúrico está presente no latim ***opacus*** de que procede o nosso ***opaco***, sendo ***aurigo*** a voz ligúrica do latim ***apricus***.

No ligúrico ***ubago*** estão aglutinados os itens proto-indoeuropeus ***ubbu*** e ***aku*** respectivamente significativos de ***"sombra"*** e ***"lugar"***. Com ***ubbu*** engendraram-se os latinismos ***Umbria*** (nome de uma província italiana) ***umbral*** e ***umbrela***, todos eles envolvendo a acepção de "locais sombrios". Concluindo e resumindo quanto venho de referir, o latim ***columbus*** e o eslavo ***golub*** apresentam ambos o sentido original de ***"ave de cor sombria"***, cor esta própria dos pombos. Dada a existência de várias localidades luso-romanas chamadas ***Palumbar***, lógico será inferir que ***Pombal*** seja uma daquelas.

Freguesia de Albergaria dos Doze comemora Bodas de Diamante

A Junta de Freguesia e Paróquia de Albergaria dos Doze, comemoram oficialmente nos próximos dias 19 de Março e 16 de Maio, respectivamente, os seus 75 anos. Para assinalar esta efeméride, elaborou-se um programa, que se desenvolverá durante o corrente ano, do qual destacamos:

19 de Março:

18.00 - Concentração na Junta de Freguesia;

18.30 - Descerramento de uma lápide comemorativa;

19.30 - Jantar/Conferência, tendo como orador o Governador Civil de Leiria.

20 de Março:

16.00 - Apresentação do livro de Ricardo Vieira "Albergaria dos Doze as partes e o todo. Um estudo sobre a identidade cultural", no Centro Cultural Padre Petronilho.

18.00 - Arruada Filarmónica;

21.00 - Noite de lazer no Centro Cultural.

21 de Março:

14.30 - Missa e Festa do Idoso;

16.00 - Comemoração do Dia da árvore.

Em Maio, nos dias 15 e 16, outras iniciativas estão previstas, designadamente um Colóqui sobre "Albergaria: Passado, Presente e Futuro", uma noite de lazer (15), manhã desportiva no Campo de Futebol do Vale das Éguas, Missa Solene e descerramento de uma lápide, comemorativa dos 75 anos da Paróquia.

GUIA POMBAL

DIA 27 DE MARÇO

Inauguração da Extensão de Saúde

A freguesia da Guia, no Concelho de Pombal, vai inaugurar no próximo dia 27 de Março, a Extensão de Saúde, tendo a Junta de Freguesia, liderada por António da Conceição, elaborado um pequeno programa para assinalar tão importante serviço para a sua população, que se inicia com o hastear das Bandeiras (11.00), seguindo-se a cerimónia de inauguração (11.15) e, por fim, um almoço (12.00).

Este evento contará com a presença de responsáveis da Saúde no distrito e ainda de autarcas do concelho.

CENTRO RECREATIVO FOLCLÓRICO E ARTÍSTICO DE ANTÕES

Actividades para 1999 reanimam costumes e tradições

É sempre de salutar importância quando uma colectividade (como é este caso), estabelece na sua vivência preocupações com a cultura, nomeadamente quanto às tradições e costumes do seu povo. Em nossa convicção, esta postura salvaguarda e faz emergir aspectos peculiares e até únicos do nosso povo, cuja cultura se vai identificando e demarcando através desta incursão europeia.

Neste âmbito o grupo cultural do Centro Recreativo de Antões, estabeleu um programa de actividades para 1999, que assenta fundamentalmente nos aspectos que abordámos.

No passado dia 10 de Março, em período de Quaresma, promoveu-se uma tradição antiga, a "Serrota da Velha", uma brincadeira que permitia dizer-se a verdade através da crítica às pessoas da aldeia, particularmente às que mais facilmente se exaltavam e não toleravam tal «descaramento». Realizada só por homens, sempre às quartas-feiras da Quaresma, depois da meia-noite, para não serem reconhecidas, este ritual era acompanhado seguido com imenso barulho, proveniente de latões, buzinas e o tradicional serrote a cortar a cortiça e ainda por vozes totalmente desafinadas. Um dos homens falava com voz distorcida para não ser reconhecido, e enunciava as críticas. Geralmente a pronta resposta dos moradores partia do despejo da urina que propositadamente guardavam no penico durante os dias que antecediam esta provocação. Mas era pressuposto não se levar a mal, pois a tradição também assim o dizia.

Uma outra tradição, o "Canto das Almas", que se reviveu neste dia e se realizava antes da sexta-feira santa, devolveu àquela comunidade um ritual, que consistia numa volta pela aldeia, depois de meterem as vaceladas, para cantarem de porta em porta e recolherem as esmolas, geralmente em géneros alimentícios, que eram leiloados no final da missa dominical e cujos proventos revertiam para o pároco, para pagar todas as missas rezadas por alma das pessoas da aldeia que tinham falecido durante esse ano.

Nos próximos dias 1 e 28 de Maio, realizam-se a "Noite da Maia" e um Baile à Moda Antiga, respecttivamente. O programa é mais vasto e estende-se por todo o ano.

Daremos nas próximas edições mais pormenores sobre esta extraordinária iniciativa, que deverá merecer de todos nós um profundo respeito e admiração.

SÁBIO
Projectos, Formação e Serviços, Lda.
DESCONTA
DESENHO, CONTABILIDADE E SERVIÇOS, LDA.
ESTAMOS AO SERVIÇO DOS EMPRESÁRIOS NA ÁREAS DE:
Estudos Económicos
(Candidaturas aos Programas Comunitários)
Auditorias
Diagnósticos
Informática de Gestao
Contabilidade
Fiscalidade
ESCRITÓRIOS
Rua Dr. José Jacinto Nunes
3270 PEDRÓGÃO GRANDE
Tel: 036 - 488031/32 Fax: 036 - 488033
EMAIL: SABIO@MAIL.TELEPAC.PT
Rua Dr. Manuel Simões Barreiros, 58 - 2º.
3260 FIGUEIRÓ DOS VINHOS
Tel: 036 - 553900 Fax: 036 - 551041
EMAIL: SABIO@MAIL.TELEPAC.PT

JOSÉ SIMÕES CAETANO
JSC
COMÉRCIO E EXPLORAÇÃO DE JOGOS RECREATIVOS
Agora "Flippers" a partir de 80.000$00
MATRAQUILHOS - BILHARES - SNOOKER'S
MÁQUINAS DE DIVERSÃO
Comércio dirigido para a zona centro do país
Telemóvel 0931 986 62 09
3260 FIGUEIRÓ DOS VINHOS

ALCIDES MARTINS

Ser Louco

Chamam-me louco,
não sei porque razão.
Talvez eu seja louco,
ao oferecer meu coração.

Chamam-me louco,
o maior louca da terra,
talvez eu seja louco
por sonhar c'o fim da guerra.

Chamam-me louco,
por pensar de outra maneira
talvez eu seja louco
por rezar pela terra inteira.

Chamam-me louco,
por escrever minha poesia.
Talvez eu seja louco,
por rezar à Virgem Maria.

Chamam-me louco,
por acreditar num novo mundo,
talvez eu seja louco,
um demente profundo.

Chamam-me louco,
por ser uma criatura diferente.
Mas descobri que ser louco,
é ser igual a toda a gente.

Primavera Resgatada

Este **acreditar**
aqui me trouxe - a **criança** de outrora
agora resgatada,
ainda não agrilhoada
nas amarras do **sentir**!
Venero assim esta força
deste **sol** generoso,
guardião dos meus **sonhos**:
destas corolas animadas,
estrelas cativas do êxtase
polén sempre merecido,
porque nunca menosprezado;
da liberdade de cada **esvoaçar**,
inseguro no rumo,
mas decidido na busca,
avallon - mistério supremo!
Sabor vivo de um **fruto** amargo,
dor **doce** de cada amargura,
júbilo docemente consumido,
pelo **fogo** intenso que o comanda!
Pastor sereno,
murmúrio infinito,
aliado do tempo;
pureza de toda a essência,
da **verdade** que procura,
da **chama que nunca se extingue!!!...**

MyFly - Fev 99

ISABEL SANTINHO

Ser Poeta

Poeta é quem tem dentro de si
Algo que transborda de repente
Sem rebuscadas frases arranjar
Mas pondo no papel tudo o que sente

Este ser é alguém que sonha alto
E nesse sonho quer ir ainda mais além
A mensagem por ele transmitida
É Poesia se fizer feliz alguém

JOSÉ MANUEL
ANTUNES PERDIGOTO

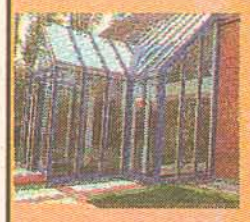

SERRALHARIA DE ALUMÍNIOS
PORTAS - MARQUIZES
CAIXILHARIA

Tel/Fax: 036 - 636533 - Telem: 0931 672442
CARVALHAL - PUSSOS - 3250 ALVAIÁZERE

DR.: MÁRIO FROTA (*)

Questões pertinentes

Com o código de barras... preços à barra... dos tribunais!

Não cessa o coro de protestos antes os atropelos a que quotidianamente se assiste nos estabelecimentos comerciais do sector da distribuição e do retalho a propósito das divergências entre os preços anunciados e os efectivamente praticados.

Poder-se-ão listar um sem número de situações, como segue:

- nas promoções, o preço do letreiro sugestivo que ali figura não corresponde ao do código de barras aposto no produto;

- diversas prateleiras com o mesmo produto, a preços distintos, sendo que os produtos com preços anunciados como mais acessíveis correspondem aos preços mais elevados;

- produtos com o código de barras e o "correspondente" preço em dígitos, que, afinal, é diferente do que o código "esconde"...

O que se verifica é que há desconformidade entre o preço anunciado e o que, afinal, é exigido, uma vez **descodificado o código de barras.**

Em situação recentemente vivida em Coimbra, numa grande superfície comercial, recentemente inaugurada, o código de barras registava o preço em dígitos no montante de 1.179$00.

A leitura electrónica das barras fornecia preço distinto, a saber: 1.299$00.

Numa sociedade de produção, distribuição e consumo de massas as diferenças de preços quase inexpressivas representam importantes somas pelo número substancial ou exponencial de consumidores lesados.

O exemplo que, em regra, se oferece é a de qualquer empresa, num mercado com a dimensão do português, do talhe da EDP, S.A., que facture a mais, por mês, 250$00 por consumidor, arrecada, ao fim de um ano, a soma importante de quinze milhões de contos.

Ora, se a lesão dos interesses individuais se não tem por significativa, dúvidas não subsistirão de que a lesão dos interesses colectivos atinge proporções consideráveis.

Há, correlativamente, um enriquecimento injusto dos agentes económicos, que adoptam tais procedimentos.

Numa sociedade de produção, distribuição e consumo de massas, as economias de escala são susceptíveis de revelar valores de elevado montante.

Convém, no entanto, significar que os procedimentos adoptados pelos operadores económicos não são *inocentes*, a despeito de se justificarem com mais ou menos lapsos materiais ou de escrita.

A actuação de tais operadores prefigura autêntico **crime de especulação.**

Os preços regem-se pelo Decreto-Lei n.º 138/90, de 26 de Abril.

Aí se diz no seu artigo 1.º:

- "1 – Todos os bens destinados à venda a retalho devem exibir o respectivo preço de venda ao consumidor.

- 2 – Os géneros alimentícios e os produtos não alimentares postos à disposição do consumidor devem conter também o preço da unidade de medida, que sejam comercializados a granel ou pré-embalados, em quantidades pré-estabelecidas ou em quantidades variáveis.

- 3 – O preço de venda e o preço da unidade de medida, seja qual for o suporte utilizado para os indicar, referem-se ao preço total expresso em moeda portuguesa, devendo incluir todas as taxas, de modo que o consumidor possa conhecer o montante exacto que tem a pagar.

- 4 – Os géneros alimentícios comercializados nos hotéis, estabelecimentos similares e cantinas, desde que sejam consumidos no local de venda, são objecto de disposições especiais".

A desconformidade entre o preço anunciado e o preço praticado constitui, como se asseverou, crime de especulação.

A **Constituição Portuguesa** assegura, como fundamental, o **direito protecção dos interesses económicos dos consumidores.**

A Lei de Defesa do Consumidor de 1996 refere que:

- *"1 – O fornecedor de bens ou prestador de serviços deve, tanto nas negociações como na celebração de um contrato, informar de forma clara, objectiva e adequada o consumidor, nomeadamente, sobre características, composição e preço do bem ou serviço, bem como sobre o período de vigência do contrato, garantias, prazos de entrega e assistência após o negócio jurídico.*

- 2 – A obrigação de informar impende também sobre o produtor, o fabricante, o importador, o distribuidor, o embalador e o armazenista, por forma que cada elo do ciclo produção-consumo possa encontrar-se habilitado a cumprir a sua obrigação de informar o elo imediato até ao consumidor, destinatário final da informação.

- 3 – Os riscos para a saúde e segurança dos consumidores que possam resultar da normal utilização de bens ou serviços perigosos devem ser comunicados, de modo claro, completo e adequado, pelo fornecedor ou prestador de serviços ao potencial consumidor.

- 4 – Quando se verifique falta de informação, informação insuficiente, ilegível ou ambígua que comprometa a utilização adequada do bem ou do serviço, o consumidor goza do direito de retractação do contrato relativo à sua aquisição ou prestação, no prazo de sete dias úteis a contar da data de recepção do bem ou da data de celebração do contrato de prestação de serviços.

- 5 – O fornecedor de bens ou o prestador de serviços que viole o dever de informar responde pelos danos que causar ao consumidor, sendo solidariamente responsáveis os demais intervenientes na cadeia da produção à distribuição que hajam igualmente violado o dever de informação.

- 6 – O dever de informar não pode ser denegado ou condicionado por invocação de segredo de fabrico não tutelado na lei, nem pode prejudicar o regime jurídico das cláusulas contratuais gerais na outra legislação mais favorável para o consumidor".

Ora, a **Lei dos Preços** (o Decreto-Lei n.º 138/90, de 26 de Abril) considera o rigor e a transparência como os vectores fundamentais da revelação dos preços de produtos e serviços.

Se houver desconformidade entre os preços anunciados e os preços praticados, é de verdadeira **especulação** que se trata.

O crime de especulação contém-se na previsão do artigo 35 do Decreto-Lei n.0 28/84, de 20 de Janeiro.

A moldura do **crime de especulação** é a seguinte: **prisão de 6 meses a 3 anos e multa não inferior a 100 dias.**

O crime de especulação deve ser averiguado pela polícia criminal, assumindo, neste particular, relevância a actuação da Inspecção-Regional das Actividades Económicas.

Os consumidores devem denunciar implacavelmente as situações que detectarem, a fim de se barrarem os abusos que tais procedimentos encerram.

Os consumidores não poderão ignorar os direitos que lhes competem, cabendo-lhes agir, a seu modo, por forma a evitar que a escalada das agressões ao património de cada um e todos suba em flecha!

Às estruturas associativas de consumidores cabe também agir consequentemente, a fim de preservar a ordem económica, pugnando por que a legalidade seja reposta.

Às estruturas de consumidores cabe denunciar pelos meios ao seu alcance as fraudes detectadas a fim de prevenir incautos consumidores, vítimas de procedimentos tais.

Não se olvide que o Ministério Público é o garante da legalidade – e que os seus quadros deveriam preparar-se para intervir no âmbito do ordenamento económico do consumo...

*** Prof. da Universidade Lusíada**
Prof. da Universidade de Paris XII
Presidente da Associação Portuguesa de Direito do Consumidor

AUTO MECÂNICA ALVAIAZERENSE
CONCESSIONÁRIO DOS TRACTORES SHIBAURA e Hürlimann

REPARAÇÕES MECÂNICAS
ALINHAMENTOS DE DIRECÇÕES
CALIBRAGEM DE RODAS
ESTAÇÃO DE SERVIÇO CASTROL

SHIBAURA
Hürlimann

Tel: 036 65 02 50 - Fax: 036 65 032 51 - 3250 ALVAIÁZERE

RÚBRICA DE VICTOR CAMOEZAS

DISCO DA QUINZENA

Nazzaryn

ESPECTÁCULOS CONTACTO:

VICTOR CAMOEZAS - ESPECTÁCULOS
Tel/Fax: 02-3751386

"Sunamy"

Lisboa é e será uma das mais belas cidades do mundo.

Banhada pelo rio Tejo, desenhada sobre sete colinas, nela nasceu **Nazzaryn**, e foi nos seus típicos bairros que começou a sua infância até que se muda com a família para a Figueira da Foz, passando a viver as emições despertadas pelo dourado das suas praias.

É nesta cidade cosmopolita que devido à convivência com turistas de todo o mundo desperta em **Nazzaryn** a vontade de beber novas culturas e alargar horizontes. Parte em busca de aventura, passando por alguns países da Europa e América do Sul, onde partilha experiências com músicos de toda a parte. De regresso a Portugal, compõe os seus temas onde as suas raízes flamencas abraçam o *dance music*. O seu 1º. trabalho discográfico intitula-se SUNAMY, que na etnia cigana significa harmonia. Podemos ainda salientar que **Nazzaryn** toca flauta, guitarra flamenca e harmónica.

EDITORA VIDISCO

VÍDEO JÁ TEM REVISTA

Teve início este mês a única publicação existente no país sobre vídeo.

Notícias Vídeo tem tudo sobre os filmes de vídeo, as novidades e lançamentos, notícias, o que deve ver e não pode perder, conteúdo dos filmes e muito mais sobre o universo dos filmes. Sai todos os meses.

PASSATEMPO

DESTINADO A TODOS OS NOSSOS ASSINANTES

1.Qual o título deste álbum?

2.Qual o 1º. single deste grupo a chegar às rádios?

3. Qual o nome da editora que lançou este disco?

Recortar e enviar este cupão até 31/03/1999 para:

EXPRESSO DO CENTRO - DELEGAÇÃO DO NORTE
RUA DR. ANTÓNIO LUÍS GOMES, 79 - 1º. ESQ. FRT.
4400 VILA NOVA DE GAIA (não são admitidas fotocópias do cupão)

NOME IDADE
MORADA
CODIGO POSTAL

☐ Pretendo levantar a K7 na sede do Expresso do Centro em Fig. dos Vinhos
☐ Queiram enviar via CTT, pelo que junto **180$00** em selos postais

Temos 10 K7'S deste álbum para oferecer aos nossos assinantes.

Esteja atento ao cupão que publicaremos no próximo número

VENCEDORES HEROIS DO ROCK

Sandra Ramos (14) Pereira - Graça - Pedrógão Grande
Dulcina Santos (14) - Avelais - Vila de Arega - Figueiró dos Vinhos
Neuza Silva (18) - Barraca da Boavista - Pedrógão Grande
Sandra Marisa Pereira Gonçalves (24 - Cernache do Bonjardim - Sertã
Boaventura Lopes (32) - Simões - Soure
Ana Maria Almeida Freixo (18) - Freixianda - Ourém
Mário Freire (41) - Condeixa-a-Nova

TOP'S

ARTISTAS

POS	GAL	TÍTULO	ARTISTA	EDITORA
1		Abba Love Stories	Abba	Polygram
2	P	Más	Alejandro San%	Warner Mus.
3	P	Americana	The Offsping	Sony Music
4	P	Believe	Cher	Warner Mus.
5	5P	Silence Becomes It	Silence 4	Polygram
6	OU	5	Lenny Kravitz	EMI-VC
7	PR	Ao Vivo	Banda Cheiro de Amor	Universal
8		Big Big World	Emília	Universal
9	OU	Coração Brasileiro	Fáfá de Belém	Warner Mus.
10	OU	XX Anos XX Bandas-Xutos & Pontapés	Vários artistas	EMI-VC

PR - Prata; OU - Ouro; P - Platina; 2P - Dupla platina; 3P - Tripla platina...
Cortesia da Associação Fonográfica Portuguesa

COMPILAÇÕES

POS	GAL	TÍTULO	ARTISTA	EDITORA
1	P	Os Patinhos	Vários	Ovação
2	OU	16 Top World Charts 99	Vários	Vidisco
3		Grammy Nominees Pop 99	Vários	Warnes Mus.
4	P	Top Star 98/99	Vários	Vidisco
5	P	Pure Rock Ballads	Vários	Vidisco
6	PR	Smash Hits	Vários	Polygram
7	P	Roamtic Rock 4	Vários artistas	Sony Music
8	P	2001 A Catedral do Rock	Vários	Warner Mus.
9	OU	Bomba Latina	Vários	Universal
10	P	T-Clube	Vários artistas	Megadiscos

Cortesia da Associação Fonográfica Portuguesa

VÍDEO

POS	TÍTULO	EDITORA	PONTOS
1	Armageddon	Lusomundo	385
2	A Cidade dos Anjos	Lusomundo/Warner	365
3	A Queda	Lusomundo/Warner	262
4	Nome de Código Mercúrio	Edivídeo/CIC	243
5	U.S. Marshals	Lusomundo/Warner	131
6	Spawn - Justiceiro das Trevas	Edivídeo	98
7	No Limite	Edivídeo/Fox Vídeo	93
8	In and Out	Lusomundo	83
9	Impacto Profundo	CIC	73
10	Assassinos Substitutos	Lusomundo	69

Cortesia da FEVIP - Federação de Editores de Videogramas

MAIS DE UM MILHAR DE ARTISTAS AO VOSSO DISPÔR

Victor Camoezas
ESPECTÁCULOS

MÚSICA TRADICIONAL PORTUGUESA
CONJUNTOS MUSICAIS E TÍPICOS
ENTRE MUITOS OUTROS...

MEMBRO FUNDADOR DA APREMES - ASSOCIAÇÃO PROFISSIONAL DOS EMPRESÁRIOS DE ESPECTÁCULOS

apresenta em

FIGUEIRÓ DOS VINHOS

INTEGRADO NO PROGRAMA DAS COMEMORAÇÕES DO 25º. ANIVERSÁRIO DO 25 DE ABRIL

OS CAVAQUINHOS DE LOUROSA

Rua Dr. António Luís Gomes, 79 - 1º. Esq. Frente
4400-125 - Vila Nova de Gaia
Tel/Fax: 02 - 3751386 - Telem. 0936 - 6043377
E.mail - vcespetaculos@hotmail.com
ou
Apartado 27
Tel: 036 - 553853 - Atendimento 24h/dia
3260 Figueiró dos Vinhos

NOVIDADES MUSICAIS

Contacto para Espectáculos: Victor Camoezas - tel/fax 02-3751386

"Gelo"
Cidade Derretendo
EDITORA VIDISCO

"Burning Rock"
The Fire
EDITORA VIDISCO

"Sinto-me tão bem"
Irrealidade Virtual
EDIÇÃO OVAÇÃO

"Quero-te para mim"
Coqueluche
EDIÇÃO SONS DO SOL

"Nunca te traí"
Broa de Mel
EDITORA ESPACIAL

"Se tu fosses mais sincero"
Joana
EDITORA SUCESSO

Desporto

CORRESPONDENTES DESPORTIVOS

O nosso jornal pretende alargar a sua cobertura desportiva, necessitando para o efeito, de correspondentes desportivos. Contacte-nos através do telefone 036-551711, para o Departamento de Actividades Desportivas.

III DIVISÃO NACIONAL D 14/03/99

Vitória arrancada a ferros

A recuperação do Vitória de Cernache está a ser sem dúvida surpreendente (Foto arquivo - jogo com o Alcains)

FEDERAÇÃO PORTUGUESA DE FUTEBOL

ESTÁDIO MUNICIPAL NUNO ÁLVARES

1 — 0

V. CERNACHE		UNIÃO SANTARÉM	
1 Bura		1 João Paulo	
2 Toninho		2 Rui Santos	
3 Bravo (C.)	A 57'	3 Neto (C.)	
4 Miguel		4 Pedro Eduardo	
5 Tony	A 5'	5 Chalana	
6 Oliveira		6 Rodolfo (58')	A 63'
7 Cartaxo (61')		7 Tuta	
8 Marcelo		8 Z'-Zé	
9 Yano		9 Leonardo	
10 Viana (55')	A 48'	10 Sérgio Mendes	
11 Tó-Zé		11 Sá	
12 António Joaquim		12 Alexandre	
13 Luís António (77')		13 Paulinho (58')	
14 Nuno		14 S. Santos	
15 Avelino (61')		15 Cesar	
16 Nuno Miguel (55') (77')	⚽ 76'	16	
T Simões Gapo		T Rui Gorris	

João Cabrinhas — Daniel Correia e Eurico Vilela

O Vitória de Cernache foi a equipa que, desde o primeiro ao último minuto de jogo dominou por completo o União de Santarém. E exemplo disso ressalta do facto de nos primeiros 45 minutos os visitantes apenas conseguirem chegar uma vez à baliza de Bura. Apesar do Vitória tentar tudo por tudo alcançar o golo, o facto é que não resultava. Quase parecia um folclore, com a bola a ser retirada em cima da linha de golo, ou a barra da baliza a salvar o que parecia certo, ou até mesmo o poste da baliza, ou ainda um pé no momento oportuno, etc.etc.

Na segunda parte o ritmo e preponderância manteve-se para o lado do Cernache que nunca deixou de procurar com ameaças evidentes a baliza de João Paulo. O Santarém jogava no contra-ataque, mas não conseguia abeirar-se da baliza de Bura. Apenas teve uma oportunidade de golo quando Sérgio Mendes se isolou após uma fífia da defesa do Vitória, e que Bura salva «*in extremis*», com uma saída forçada da sua área, negando assim o golo aos visitantes.

Simões Gapo mexeu na equipa, e fez entrar Nuno Miguel, trocando um avançado por outro. Momentos após esta substituição, Marcelo arranca do lado direito a grande velocidade, corre desde a sua área até à linha final, passa todos, cruzza, e Nuno Miguel não perdoa, fazendo o golo da vitória aos 76 minutos. Apesar da sua excelente prestação, poucos minutos depois é substituído por Luís António. Nuno Miguel não tinha condições para continuar, uma vez que abusou da lesão contraída na coxa direita na semana anterior nos treinos.

A vitória do Cernache em nossa opinião é justa, na medida em que poderia ter ampliado este resultado, sem qualquer risco de exagero, para uma diferença de mais de três golos. Continua a evidenciar-se a falta do homem golo para, no momento certo, corresponder à justiça das excelentes partidas que o Cernache tem vindo a realizar.

Quanto ao árbitro da partida, entendemos que complicou bastante, demonstrando uma vez mais que lhe falta o discernimento necessário para arbitrar nesta divisão nacional. Portanto, nota zero.

Figura do jogo: Bura, foi ele que salvou a honra do convento.

António Reis

III DIVISÃO NACIONAL D 14/03/99

Timidez é inimiga do sucesso...

FEDERAÇÃO PORTUGUESA DE FUTEBOL

CAMPO CORONEL MÁRIO CUNHA

1 — 0

RIACHENSE		SERTANENSE	
1 Marcos		1 Jorge Correia	
2 Miltí		2 Tiago	
3 Kiki	⚽ 63'	3 Salgueiro	
4 Costa	A 25'	4 Tomás (C.)	
5 Barbosa		5 Dowens	
6 Hugo		6 Henrique (67')	
7 Gouveia (C.)		7 Paulo Vaz	
8 Negrete		8 Pedro Daniel (83')	
9 Luís Alves (90')		9 Rui Ramos	
10 Vinagre (74')		10 Pedro Leitão	
11 Carioca (90')		11 Vitor Mantas	
12 Nuno		12 Silva João	
13 Daniel (90')		13 Filipe	
14 Murcela (74')		14 Rui Silva	
15 Grunho		15 Ricardo Santos (83')	
16 Marinho (90')		16 Pedro Nunes (67')	
T João Carlos		T Joaquim Peres	

João Coimbra — Sabino Araújo e Vitor Cruz

Recordamos que o Riachense venceu o Cernache também por 1-0. Num jogo em que a formação da Sertã teve uma 1ª. parte onde quase não atacou, tendo incomodado muito poucas vezes o guardião adversário, os da casa por seu lado foram mais perigosos, e por várias vezes estiveram à beira de marcar, mas a ansiedade e necessidade de ganhar, em certas alturas toldam a perspicácia suficiente para aumentar a ameaça, apesar de alguma felicidade da defensiva do Sertanense, que impediu este ímpeto do adversário, chegando assim ao intervalo com um nulo a zero.

Na 2.ª parte o primeiro quarto de hora revelou um Sertanense diferente, que por várias vezes poderia ter chegado ao golo, primeiro por Vitor Mendes e depois por Henrique. Entretanto o Riachense voltou a tomar conta do jogo e a criar algumas situações de apuro para Jorge Correia, tendo chegado ao golo após a marcação de um canto, com a defesa do Sertanense a deixar um enorme buraco e Kiki a aproveitar e a estabelecer a diferença de 1-0. A partir daqui, o Sertanense voltou a carregar enquanto o Riachense ia defendendo a todo o custo a vantagem de que tanto jeito lhe fazia, mas nem a entrada de Ricardo Santos e a subida de Tomás para o ataque originaram o golo de empate, até porque por vezes os homens comandados por Joaquim Peres, jogavam mais com o coração do que com a cabeça.

O fim do jogo chegou e os de casa ganharam com um resultado que se aceita.

O árbitro João Coimbra realizou um bom trabalho.

Helder Dias

VILA NOVA DE POIARES

Grande Gala do Futebol Nacional e Distrital

O Grupo Desportivo "Os Idosos", de Vila Nova de Poiares, vão assinalar no próximo dia 27 de Março o 13º. Aniversário, com a promoção de mais uma Grande Gala do Futebol Nacional e Distrital, iniciativa que passa pela eleição dos melhores do ano de 1998 aos diversos níveis, como são exemplo os treinadores do ano, atletas, veteranos, dirigentes, sócios, árbitros, revelações, etc., etc.

Vão estar presentes, entre muitos outros, grandes figuras do desporto nacional, nomeadamente João Vale e Azevedo, Graeme Souness (S. L. Benfica), Álvaro Magalhães (Gil Vicente), Mickey (Académica), Quiroga (Sporting), Peixinho (Lousanense), o treinador Vitor Manuel, etc.

A atribuição das nomeações ocorrerá durante o jantar, no restaurante D. Elvira, podendo os eventuais interessados inscrever-se através do telemóvel 0936 - 6330224 (Mário Lima).

O sucesso de iniciativas anteriores, levaram esta associação a manter o mesmo espírito, reunindo em seu torno mais de uma centena de pessoas.

A SOLUÇÃO MODERNA EM SERVIÇOS E EQUIPAMENTOS DE LIMPEZA

VENDA DE EQUIPAMENTOS INDUSTRIAIS
Aspiradores - Varredoras- Máquina a Vapor
Carros de Limpeza - Lavadora de Estofos
Pequeno Material de Limpeza - Tapetes - Etc.

EQUIPAMENTOS PARA CASA DE BANHO
Papel Higiénico - Toalhetes - Etc.

VENDA DE PRODUTOS DA JOHNSON E SUTTER

TECNOLIMPA 2000
De Eduardo Mendes Marques
Tel: 036-623403
Telem: 0931-9744728
CASAL DE BAIXO
3240 Chão de Couce - Ansião

SERVIÇOS DE LIMPEZA:
Apartamentos, Vivendas, Escritórios, Fins de obras, Restaurantes, Comércios, Chaminés, Etc.

LAVAGENS:
Alcatifas (ao domicílio), Carpetes, Sofás, Vidros, Estofos, Etc.

TRATAMENTO DE PAVIMENTOS:
Tijoleira, Enceramentos, Etc.

ALUGUER DE MÁQUINAS

Sabe que uma chaminé suja pode provocar um incêndio?
O inverno ai está. Previna-se!

DIVISÃO DE HONRA 14/03/99

Balão de oxigénio para futuros jogos

AF LEIRIA — Municipal de S. Mateus

2 NAZARENOS
PEDROGUENSE 0

Helder	1	Brimbote
Rodrigo	2	Augusto
Xico (cap.)	3	Álvaro
Xana	4	(58') Trindade
Ti	5	Henrique
Paulino (79')	6	(58') Nelson
Alfredo	7	(79') Bartidor
Tavares (58')	8	Emídio
Rui Gaspar	9	Rato
Black	10	Ricardo
Rui Palheira (70')	11	Brasseira (cap.)
Pedro David	12	Caúca
Vitor Fortes	13	(79') V. Marques
Marcolino (70')	14	(58') Gudy
Mário Tó (58')	15	(58') Orega
Coutinho	16	Zé Batista
Pélé	T	João Albano

Arbitragem: Mário Jorge; José Leitão e António Santos
Disciplina: Amarelo para Gudy (75') do Nazarenos
Golos: Ti (21') e Rui Gaspar (30') do Pedroguense

Tal como a época transacta, o Pedroguense parece apostado em melhoras a sua prestação, quase no fim da prova, com evidentes resultados na pontuação, por forma a fugir da zona da despromoção.

O adversário, apesar de um comportamento modesto, tem pergaminhos na modalidade, tendo por diversas vezes participado nos Nacionais de Futebol.

Começou bem a equipa da casa, com Alfredo a tomar o comando do jogo, gizando alguns lances de belo efeito.

Foi o melhor período do jogo, conseguindo a equipa fazer circular o esférico, num esquema em que o conjunto jogou em bloco, com futebol apoiado, rápido e agressivo.

Aos onze minutos, reclamou-se "pénalti", por pretensa falta sobre Rui Gaspar, carga que contudo nos passou despercebida.

O domínio do Pedroguense foi notório, sendo Helder um mero espectador atento. Foi com naturalidade que a equipa do Recreio obteve os dois golos, ficando mais alguns por marcar, perante a inércia de um Nazarenos que desiludiu.

O segundo tempo foi mais equilibrado não só devido a uma ligeira melhoria da equipa forasteira, mas também devido a uma pequena quebra exibicional da equipa anfitriã.

Contudo os ataques dos Nazarenos foram improfícuos, encontrando pela frente uma defesa impenetrável, destacando-se a grande forma de Xana, o regresso de Xico a central e a classe de "Ti".

Apesar do equilíbrio, foi o Pedroguense quem criou as melhores oportunidades de golo, em especial em lances protagonizados por "Black", Tavares e Rui Gaspar.

Em balanço final, vitória certa do Pedroguense, perante um Nazarenos que só aos noventa minutos proporcionou a Helder a única defesa digna desse nome, realizada durante o jogo.

Na equipa da Nazaré, os destaques vão para Álvaro, Bartidor, Ricardo, Gudy e Orega.

Arbitragem algo desequilibrada, mas sem influência no resultado.

Marcha do marcador

1-0 (21') - Canto da direita marcado por Rodrigo, "Ti" eleva-se muito bem entre um "cacho" de jogadores e cabeceia vitoriosamente para o canto esquerdo do "Keeper" dos Nazarenos.

2-0 (39') - Da direita, Tavares cobra num livre indirecto, "Ti" toca subtilmente de cabeça para a entrada fulgurante de Rui Gaspar, que desta forma obtém o segundo golo do Pedroguense.

A equipa do Pedroguense

Helder – Limitou-se a ser concentrado, recolhendo algumas bolas, efectuando apenas uma defesa no minuto noventa.
Rodrigo – mais próximo do seu real valor, defendeu bem e apoiou com preceito o meio campo e ataque.
Xico – cap. – Regressou ao lugar onde mais rende. Intransponível, impôs-se a todos os níveis.
Xana – Em grande forma, fez todo o flanco esquerdo com a "raça" que o caracteriza.
Alfredo – Quantos anos tem? Que importa! O jovem Alfredo foi o motor da equipa. O melhor em campo.
Paulino – Neste jogo até teve alardes de técnica. Bela exibição de um atleta que dá tudo o que tem.
Tavares – Intermitente, mas rigoroso e influente em toda a manobra da equipa e do positivo que ela realizou.
Rui Palheira – ganhou em rigor táctico, mas perdeu em acutilância. Compensou muito bem Xana, mas faltaram-lhe as explosões galvanizantes a que nos habituou.
Rui Gaspar – Um golo cheio de oportunidade e alguns apontamentos e movimentações interessantes.
"Black" – Uma missão desgastante e de grande sacrifício, quantas vezes só perante vários adversários. Apesar de tudo poderia ter marcado.
Mário Tó – A sua entrada abandonou um pouco os adversários e despertou a equipa.
Marcolino – Desta vez a arma secreta da equipa não atingiu os objectivos, não que não tivesse feito por isso, mas não teve tempo nem espaço.
Coutinho – Pouco tempo em jogo para qualquer avaliação.

NATAÇÃO

CAMPEONATO NACIONAL DE PISCINA CURTA

Luís Silva conquista três títulos nacionais

Luís Silva, no pódio, quando obteve um dos 1ºs. lugares

A Associação Distrital de Coimbra, representada por 32 atletas de seis associações, obteve excelentes resultados no Campeonato Nacional de Piscina Curta, que se realizou na semana passada em Alcobaça, alcançando vinte e quatro presenças no pódio, oito das quais no 1º lugar. Luís Barreiros Silva, do Clube Náutico (descendente de figueiroenses), foi o nadador conimbricence que obteve maior destaque, ao subir ao pódio por três vezes, para arrecadar os títulos de campeão nacional nos 200m mariposa (2.20.73'), 400m livres (4.28.94') e nos 4x100m estilos (4.35.36), em equipa com Paulo Nave, João Silva e Filipe Silva.
Conquistou ainda o 2º. lugar nos 200m estilos (2.25.17) e o 3º. nos 100m mariposa (1.04.00').
De salientar que Luís Silva já conquistou no corrente ano os títulos de Campeão Regional em 100 e 200m mariposa, 100, 400 e 1500m livres e 4x100m estilos; de Vice-Campeão Regional em 4x100 e 4x200m livres e é ainda recordista regional em 200m (2.20.73') e 400m (5.20.46') mariposa, 100 (1.08.57') e 4x100 (4.34.00') estilos e 4x200m livres (8.055.00').

VOLEIBOL

Taça Zona Centro

Juniores / Seniores Femininas	Iniciadas / Juvenis Femininas
1.ª Jornada – 07 Março	**1.ª Jornada – 07 Março**
CFUC – ADCR Pereira	N.D.A. Pombal – E.S. Lousã
C.A. Leiria – E.S. Lousã A	CFUC – I.P.S. Bairrada
C.V. Aveiro – E.S. Lousã B	N.V. Condeixa – C.A. Leiria
2.ª Jornada – 14 Março	**2.ª Jornada – 14 Março**
ADCR Pereira – C.A. Leiria	E.S. Lousã - CFUC
E.S. Lousã B – CFUC	C.A. Leiria – N.D.A. Pombal
E.S. Lousã A – C.V. Aveiro	I.P.S. Bairrada – N.V. Condeixa
3.ª Jornada – 21 Março	**3.ª Jornada – 21 Março**
C.V. Aveiro – ADCR Pereira	N.V. Condeixa – E.S. Lousã
C.A. Leiria – CFUC	CFUC – N.D.A. Pombal
E.S. Lousã B – E.S. Lousã A	C.A. leiria – I.P.S. Bairrada
4.ª Jornada – 28 Março	**4.ª Jornada – 28 Março**
ADCR Pereira – E.S. Lousã A	E.S. Lousã – I.P.S. Bairrada
CFUC – C.V. Aveiro	N.D.A. Pombal – N.V. Condeixa
C.A. Leiria – E.S. Lousã B	CFUC – C.A. Leiria
5.ª Jornada – 11 Abril	**5.ª Jornada – 11 Abril**
E.S. Lousã B – ADCR Pereira	C.A. Leiria – E.S. Lousã
E.S. Lousã A – CFUC	I.P.S. Bairrada – N.D.A. Pombal
C.V. Aveiro – C.A. Leiria	N.V. Condeixa - CFUC
6.ª Jornada – 18 Abril	**6.ª Jornada – 18 Abril**
ADCR Pereira – CFUC	E.S. Lousã – N.D.A. Pombal
E.S. Lousã A – C.A.Leiria	I.P.S. Bairrada – CFUC
E.S. Lousã B – C.V. Aveiro	C.A. Leiria – N.V. Condeixa
7.ª Jornada – 24 Abril	**7.ª Jornada – 24 Abril**
C.A. Leiria – ADCR Pereira	CFUC – E.S. Lousã
CFUC – E.S. Lousã B	N.D.A. Pombal – C.A. Leiria
C.V. Aveiro – E.S. Lousã A	N.V. Condeixa – I.P.S. Bairrada
8.ª Jornada – 02 Maio	**8.ª Jornada – 02 Maio**
ADCR Pereira – C.V. Aveiro	E.S. Lousã – N.V. Condeixa
CFUC – C.A. Leiria	N.D.A. Pombal – CFUC
E.S. Lousã A – E.S. Lousã B	I.P.S. Bairrada – C.A. Leiria
9.ª Jornada – 09 Maio	**9.ª Jornada – 09 Maio**
E.S. Lousã A – ADCR Pereira	I.P.S. Bairrada – E.S. Lousã
C.V. Aveiro – CFUC	N.V. Condeixa – N.D.A. Pombal
E.S. Lousã B – C.A. Leiria	C.A. Leiria - CFUC
10.ª Jornada – 16 Maio	**10.ª Jornada – 16 Maio**
ADCR Pereira – E.S. Lousã B	E.S. Lousã – C.A Leiria
CFUC – E.S. Lousã A	N.D.A. Pombal – I.P.S. Bairrada
C.A. Leiria – C.V. Aveiro	CFUC – N.V. Condeixa

ANSIÃO

Naturalmente Radical

Após o êxito alcançado com a edição do ano passado, a Câmara Municipal de Ansião vai levar a efeito o II Fim de Semana Naturalmente Radical do Concelho de Ansião.

Os próximos dias 26, 27 e 28 de Março perspectivam-se de intensa actividade radical, com um programa totalmente remodelado que promete cativar não só os "radicais" do concelho, mas de todo o país.

As actividades concebidas irão, certamente, fazer as delícias daqueles que procuram a evasão, a vertigem, a fuga à rotina do dia-a-dia e uma prática desportiva em contacto com a natureza.

A Orientação será a principal prova radical a ser desenvolvida nestes três dias, em que não faltarão percursos de BTT e Canoagem, modalidades de precisão e descoberta, como o Tiro com Arco e a Espeleologia, passando pelas actividades de parede natural, onde a Escalada, o Rappel e o Slide marcarão também presença.

Se tem espírito aventureiro, curiosidade pela descoberta e sobretudo... muita adrenalina, não perca esta oportunidade de passar um fim de semana naturalmente radical. Preencha já a sua ficha de inscrição e envie-a, até 23 de Março, para a Câmara Municipal de Ansião.

IV Jornadas Desportivas do Concelho da Sertã

SERTANENSE DINAMIZA FUTEBOL 5

Torneio da Páscoa

O Sertanense Futebol Clube vai realizar um Torneio de Futebol de 5 no período de Férias Escolares da Páscoa. Mais uma actividade apoiada pelo Pelouro do Desporto da Câmara da Sertã e pelo Inatel.

Com início no dia 5 de Abril, o 3º. Torneio de Futebol 5 Infantil está aberto a todos os jovens com idades compreendidas entre os 6 e os 14 anos de idade e será realizado no Pavilhão Desportivo Municipal da Sertã.

Cada equipa deverá inscrever 12 jogadores juntamente com um delegado responsável pela mesma, na sede do Sertanense Futebol Clube ou pelo telefone: 074/61382.

Futebol de 5 também no Castelo

Dando continuidade ao projecto desportivo iniciado no ano transacto, o Grupo Cultural e Recreativo Castelense vai levar a efeito, pela terceira vez, um torneio de Futebol 5 ainda no corrente mês de Março.

O torneio será realizado no Pavilhão Desportivo do Castelo e destina-se a todos os indivíduos do sexo masculino que queiram participar.

As inscrições decorrem até 26 de Março, na secretaria do Pavilhão Desportivo da Sertã, ou pelo telefone 074-603538 e o sorteio dos jogos realizar-se-á dois dias depois no Pavilhão Desportivo do Castelo.

EM OUTEIRO E CALVOS

Festa do Atletismo

Com o apoio da Associação de Atletismo de Castelo Branco e do Inatel, a Associação Desportiva do Outeiro e Calvos – ADOC – vai realizar, no próximo dia 3 de Abril pelas 14.00 H, o seu primeiro Grande Prémio de Atletismo.

Poderão participar atletas de todos os Clubes, Escolas, Empresas,... desde a categoria de Benjamins até Veteranos, Masculinos e Femininos, havendo classificações individuais e colectivas.

As inscrições deverão ser feitas até ao dia 2 de Abril, directamente para a ADOC pelo telefone 074 602374 ou para a Associação Desportiva de Castelo Branco, Rua da Granja 31, 1º Esq. 6000 Castelo Branco, Tel/Fax. 072 –341753. A organização informa que não serão efectuadas inscrições no próprio dia da prova.

Jogo da Malha no Nesperal

A Associação Cultural, Recreativa e Desportiva do Nesperal promove, no próximo dia 28 de Março, um torneio de Jogo da Malha aberto a toda a comunidade.

A disputa terá início pelas 15h junto à sede da Associação, com equipas formadas por dois elementos e, no final, haverá convívio e a tradicional entrega de prémios.

As inscrições poderão ser feitas até uma hora antes do início da prova, na sede da entidade organizadora.

FUTEBOL NACIONAL

III DIVISÃO - Série D

RESULTADOS

23ª. Jornada - 14//03/99

Portalegrense - Bidoeirense 1-2
Portomosense - Alcains 1-1
Marinhense - U. Serra 3-1
Riachense - Sertanense 1-0
Alcanenense - U. Tomar 1-1
U. Sernache - U. Santarém 1-0
Sourense - U. Coimbra 2-3
BC Branco - Sp. Pombal 1-2
Marialvas - Fazendense 4-2

PRÓXIMA JORNADA:

Alcains - Bidoeirense; U. Serra - Portomosense, Sertanense - Marinhense; U. Tomar - Riachense; U. Santarém - Alcanenense; U. Coimbra - U. Sernache; Sp. Pombal - Sourense; Fazendense - BC Branco; Marialvas - Portalegrense

CLASSIFICAÇÃO

	J	V	E	D	G	P
Marinhense	23	14	5	4	44-21	47
Sp. Pombal	23	13	4	6	41-19	43
Alcains	23	12	5	6	41-22	41
U. Coimbra	23	12	4	7	43-23	40
BC Branco	23	12	4	7	36-30	40
U. Santarém	23	10	6	7	27-22	36
Portomosense	23	10	5	8	36-29	35
Alcanenense	23	10	5	8	37-33	35
Fazendense	23	11	2	10	28-35	34
Bidoeirense	23	10	4	9	33-38	34
U. Sernache	23	8	9	6	25-24	33
Sourense	23	9	4	10	31-29	31
Sertanense	23	9	3	11	31-34	30
U. Tomar	23	6	8	9	19-26	26
Riachense	23	5	9	9	25-34	24
U. Serra	23	6	1	16	27-47	19
Marialvas	23	4	3	16	19-47	15
Portalegrense	23	3	5	15	11-41	14

QUADRO DE RESULTADOS — III DIVISÃO NACIONAL

	Alcains	Alcanenense	BC Branco	Bidoeirense	Fazendense	Marinhense	Os Marialvas	Portalegrense	Portomosense	Riachense	Sertanense	Sourense	Sp. Pombal	U. Coimbra	U. Santarém	U. Serra	U. Tomar	V. Cernache
Alcains		4-0	1-2		6-1	0-0		4-0	3-1	3-0		2-1		2-1		2-0	1-0	1-1
Alcanenense	3-1			3-0			4-0		3-0	1-1	2-0	2-1	0-0		1-3	0-1	1-1	
BC Branco		1-2		1-1	1-2	2-0					1-0	3-1	1-2	3-2	1-0	2-1	1-1	
Bidoeirense	2-3	4-1				1-5	4-2	1-0	2-1	2-5	2-0	2-0	2-1		0-3			1-1
Fazendense		2-1		2-0		3-1	1-0	0-1				0-3	1-0	0-0	1-2	2-1	0-1	
Marinhense	1-0	5-2		2-0			2-0	1-2	2-0	1-0	2-0	4-1	0-1		0-0	3-1		
Os Marialvas	1-2		1-3		4-2				0-3	0-1	2-3		1-2	0-1	0-0		1-0	2-0
Portalegrense		0-1	0-1	1-2	0-1	0-3	0-0		0-2			1-1	0-2	0-1	1-3			0-0
Portomosense	1-1	4-3	2-1	3-1	3-2	1-1		1-1		3-1				1-0		6-1	1-1	0-1
Riachense	1-1		1-1	1-1	0-0	3-5		0-1	0-0		1-0			1-5		2-2	3-0	0-1
Sertanense	2-0	0-2	2-3		2-0		5-0	4-1	2-1	1-1		2-2		2-1			0-2	2-1
Sourense	0-2						3-0		1-0	3-0	3-1		1-2	2-3	2-0	1-0	2-1	0-0
Sp. Pombal	1-0		0-2		1-3		1-0	7-0	1-2	1-1	4-0			5-2	4-1			0-0
U. Coimbra		0-0	0-1	1-1	4-1	2-3	5-0		3-1			0-0	1-0			5-0	3-1	
U. Santarém	2-1		2-2		0-1		2-2		1-0	2-0	1-1	1-0	1-1	1-0				2-1
U. Serra		1-2	2-3	1-2		1-2	3-1	2-0		0-2	2-1		0-4		1-0			5-2
U. Tomar		1-1	3-2	0-2	1-2	0-0	0-2	1-1				2-1	0-1		1-0	1-0		1-1
V. Cernache		3-2	3-1	1-0	3-1	1-1					1-0			1-2	1-0	1-2	0-0	

FUTEBOL DISTRITAAL - HONRA - SENIORES

COIMBRA

RESULTADOS

25ª. Jornada - 14/03/1999

Ala Arriba - Lousanense 2-2
Febres - Tabuense 1-1
Pampilhosa - Águias 3-4
Poiares - Ega 1-2
Cova - Gala - Touring 3-3
Académica - Académica Paço 3-0
Tocha - Nogueirense 3-2
União FC - Penelense 4-2
Mirandense - Cadima 5-0

PRÓXIMA JORNADA:

Tabuense - Lousanense; Aguias - Febres; Ega - Pampilhosa; Touring - Poiares; Académica Paço - Cova Gala; Nogueirense - Académica; Penelense - Tocha; Cadima - União FC; Mirandense - Ala Arriba

CLASSIFICAÇÃO

	J	V	E	D	G	P
Lousanense	25	17	7	1	63-13	58
Mirandense	25	18	4	3	56-11	58
Tabuense	25	14	5	6	43-27	47
Acad. Paço	24	13	4	7	51-29	43
Nogueirense	25	11	8	6	38-29	41
Penelense	25	12	4	9	47-50	40
Cadima	24	12	3	9	39-47	39
União FC	24	9	7	8	37-32	34
Tocha	24	10	4	10	34-37	34
Pampilhosa	25	10	4	11	34-45	34
Académica	25	9	5	11	41-48	32
Cova Gala	25	7	10	8	31-37	31
Febres	25	7	8	10	36-38	29
Ala-Arriba	25	6	4	15	43-54	22
Ega	24	5	7	12	29-46	22
Aguias	24	5	5	14	26-47	20
Poiares	24	3	8	13	31-49	17
Touring	25	4	3	18	24-73	15

QUADRO DE RESULTADOS — DIVISÃO HONRA

	Académica	Acad. Paço	Águias	Ala Arriba	Cadima	Cova Gala	Ega	Ega	Febres	Lousanense	Mirandense	Nogueirense	Pampilhosa	Penelense	Poiares	Tabuense	Tocha	Touring	União FC
Académica		3-0	2-1		2-0	1-0		0	0-0	0-1		3-1	2-4			3-2		3-1	2-3
Acad. Paço	4-0			2-0	6-0		2-0	4	4-2		2-2	2-2		1-2	1-1		2-0		3-1
Águias	2-0	0-2		0-0	1-3	1-3	3-1			0-3	0-1		2-1	2-2	2-5		1-2		0-1
Ala Arriba	2-1	0-1			2-4					2-2	1-2	0-2	0-0	2-3	4-2		2-3	4-0	2-1
Cadima			2-0	2-1		2-3	4-4	4	0-5	0-6	0-0	1-1	2-0				2-1	3-2	
Cova Gala		1-1		2-1			1-0			0-0	0-0		2-0	2-3	2-2	2-2	1-2	3-3	
Ega	2-0			3-2	2-1	1-2		2	2-2		0-4	2-2		1-2	2-3	1-1	1-0	1-1	
Febres	3-2		2-2	3-1	0-3	1-0				1-0		1-2	1-0		0-0	1-1	2-5	5-0	0-0
Lousanense	4-1	3-1		3-0		4-1	1-0	2	2-1		1-1		2-2	8-0	4-0	1-0	7-1		2-0
Mirandense	3-0	1-2	3-0		5-0		3-0	3	3-0					3-0	2-1	2-0		6-0	3-0
Nogueirense		3-1	3-1	4-1	0-1	1-1				1-1	1-0		4-1	3-0			3-0	4-0	2-1
Pampilhosa	2-4	2-1	3-4	3-3		2-1	1-0	2	2-1		1-4			2-1	3-2	1-0	1-0		
Penelense	4-4	0-3		4-3	2-0		2-1	3	3-1		0-2	1-1			0-0	2-1		6-0	1-2
Poiares	2-2		1-1	1-2	0-1	0-0	1-2	1	0-2	0-4		0-0	0-1					3-4	4-2
Tabuense	4-2		4-0	4-3	4-2	2-1		1	1-0		1-0	3-2	3-0		2-1		0-1	2-1	0-0
Tocha	1-1	2-1					0-0	0	0-0	0-1	0-1	3-2		4-2	3-1	0-1			
Touring	0-1	0-6	2-3		0-3	1-1				0-1	0-3	2-1	1-0	0-2			2-4		2-0
União FC			0-0		1-3	2-0	5-1			0-0		0-0	4-1	4-2		0-0	1-1	6-1	

LEIRIA

RESULTADOS

21ª. Jornada - 14/03/1999

Concha Azul - Caranguejeira 0-1
Mirense - Campo 5-2
Marinha - Alcobaça 0-0
Pedroguense - Nazarenos 2-0
Arcuda - Vieirense 4-1
Vidreiros - Marrazes 0-1
Batalha - Alqueidão Serra 2-4
Pataiense - Bombarralense 3-3

PRÓXIMA JORNADA

Campo - Caranguejeira; Alcobaça - Mirense; Nazarenmos - Marinha; Vieirense - Pedroguense; Marrazes - Arcuda; Alqueidão Serra - Vidreiros; Bombarral - Batalha; Pataiense - Concha Azul

CLASSIFICAÇÃO

	J	V	E	D	G	P
Caranguejeira	21	12	7	2	43-18	43
Alcobaça	21	12	4	5	33-15	40
Bombarral	21	12	3	6	45-32	39
Vidreiros	21	11	5	5	34-20	38
Batalha	21	10	5	6	33-32	35
Mirense	21	9	7	5	43-28	34
Alq. Serra	21	9	4	8	30-29	31
Marinha	21	7	8	6	35-26	29
Campo	21	8	5	8	36-33	29
Marrazes	21	8	4	9	24-27	28
Nazarenos	21	8	2	11	39-32	26
Vieirense	21	7	4	10	27-33	25
Pedroguense	21	6	6	9	23-42	24
Arcuda	21	5	5	11	25-42	20
Concha Azul	21	3	4	14	13-40	13
Pataiense	21	1	7	13	11-45	10

QUADRO DE RESULTADOS — DIVISÃO HONRA

	Alcobaça	Alq. Serra	Arcuda	Batalha	Bombarralense	Campo	Caranguejeira	Concha Azul	L. Marinha	Marrazes	Mirense	Nazarenos	Pataiense	Pedroguense	Vieirense	Vidreiros
Alcobaça			1-0	3-0	2-1		0-1	1-0	3-1	1-0		3-1	5-0	4-0	3-1	
Alq. Serra	2-1		0-1	3-2	0-2		1-1	1-0	1-1	0-1			1-0		2-0	
Arcuda	1-2			2-2	0-3	2-2	0-1			1-1	0-4	3-2		4-2	4-1	
Batalha	0-0	2-4			3-1	4-2				1-0	2-1	3-2		2-2	0-0	0-4
Bombarralense		1-2				1-0		2-1		4-1	2-4	2-0	5-0	3-1	4-3	0-0
Campo	2-1	2-1	4-.0	3-3					1-1		2-1		3-0	5-0	2-1	0-2
Caranguejeira			4-1	2-0	4-1	3-1		7-1	0-0	2-1	1-1	1-0		5-0		1-1
Concha Azul		0-1	1-0	0-3	1-2		0-1		1-1	2-1	0-3		0-1		2-0	1-3
L. Marinha			2-4	0-1	4-2	2-1	0-0	7-1		5-2	1-2	2-1		3-0		
Marrazes		3-2		1-2	0-2	0-1		1-1	0-0		3-1	1-0	1-0	0-0		3-0
Mirense	1-1	1-3	2-2			5-2	2-1	0-0					5-0	3-1	3-1	1-1
Nazarenos		2-0	5-0	2-1	3-4	3-1		4-1			3-3		2-0	4-0	4-2	0-1
Pataiense	0-1	3-3	0-0	0-1	3-3		2-2		0-3	0-0		1-1			1-1	
Pedroguense	3-2	0-0				2-1	2-2	1-0	1-1		2-0		2-0		0-1	2-2
Vieirense	0-0	3-1	1-0		0-0		1-4		3-0	2-3			2-0			2-0
Vidreiros	1-0	3-2	2-0			1-1	3-0		2-1	0-1		1-0	4-0		2-3	

FUTEBOL DE CINCO

LEIRIA

FEMININOS DIVISÃO DE HONRA

RESULTADOS

12ª. Jornada - 27/02/1999

Brigada Azul - Pocariça 1-0
Aguias Gançaria - Sanguilhal 0-10
Marrazes - Golpilheira 1-3
Caranguejeira - Lugares Unidos 0-2
Pedroguense - Alecrim Serra 2-6

	J	V	E	D	GOL	P
Alecrim Serra	12	9	3	0	65-26	30
Sanguinhal	12	9	1	2	56-21	28
Lugares Unidos	11	9	0	2	60-21	27
Golpilheira	12	8	2	2	43-19	26
Pocariça	12	7	2	3	45-21	23
Marrazes	12	3	3	6	25-35	12
Brigada Azul	12	3	0	9	14-63	9
Caranguejeira	12	2	2	8	23-36	8
Aguias Gançaria	12	1	1	10	20-63	4
Pedroguense	11	1	0	10	17-63	3

PRÓXIMA JORNADA: 13/03/1999

Golpilheirra - Brigada Azul; Pocariça - Aguias Gançaria; Alecrim serra - Sanguilhal; Lugares Unidos - Marrazes; Pedroguense - Caranguejeira

MASCULINOS I DIVISÃO - A

RESULTADOS

12ª. Jornada - 27/02/1999

Beneditense - Golpilheira 0-1
Charneca - Pocariça 3-4
Porto Carro - Avelarense 2-0
Maçãs D. Maria - Santa Barbara 5-2
Amarense - C.B. Leiria 4-3
Batalha - Castª Pera 6-1

	J	V	E	D	GOL	P
Batalha	12	11	0	1	83-32	33
Pocariça	12	8	2	2	53-32	26
Porto Carro	12	8	1	3	35-15	25
Avelarense	12	7	1	4	36-27	22
Amarense	12	5	4	3	37-36	19
B. Leiria	12	6	1	5	40-34	19
Castª Pera	11	5	2	4	36-45	17
Charneca	12	3	2	7	29-43	11
Beneditense	12	3	1	8	30-42	10
Golpilheira	11	2	3	6	26-39	9
Maçãs D. Maria	12	2	1	9	40-75	7
Santa Barbara	12	1	2	9	21-46	5

PRÓXIMA JORNADA: 13/03/1999

Castª Pera - Beneditense; Golpilheira - Charneca; Pocariça - Porto Carro; Avelarense - Maçãs D. Maria; Santa Barbara - Amarense; C. B. Leiria - Batalha

COIMBRA

MASCULINOS SENIORES - A

RESULTADOS

19ª. Jornada - 14/03/1999

Tapéus - Op. Conchada .....
4-5
Bruscos - Miro 9-7
S. João - Vila Pouca 8-1
Campizes - Lordemão 5-1
Integrar - Mir. Corvo 4-7

	J	V	E	D	GOL	P
Condeixa	17	11	5	1	47-20	38
COC	17	10	3	4	46-36	33
Bruscos	17	10	2	5	82-49	32
S. João	17	10	2	5	67-55	32
Campizes	18	10	1	7	71-63	31
Miro	16	8	3	5	96-73	27
Integrar	18	6	2	10	60-70	20
Mir Corvo	16	4	4	8	42-51	16
Lordemão	17	5	1	11	36-59	16
Vila Pouca	16	3	3	10	37-68	12
Tapeus	17	2	2	13	31-71	8

PRÓXIMA JORNADA: 21/03/1999

Miro - COC; Vila Pouca - Bruscos; Lordemão - S. João; Mir. Corvo - Campizes; Condeixa - Integrar

FEMININIMOS SENIORES

Seniores Femininos Taça AF Coimbra

Quartos de Final 2ª Mão

Ferreira a Nova - Pereiros 4-0
Mir. Corvo - Alhadense 4-1
Arouce Praia - ZH Soure 2-5
Prodeco - Académica 3-1

	J	V	E	D	GOL	P
Ferreira-a-Nova	17	7	12	4	1 78-22	40
Arouce-Praia	18	8	13	0	5 85-25	39
Académica	17	7	12	2	3 93-31	38
Santa Clara	17	7	12	0	5 50-18	36
Mir. Corvo	18	8	11	0	7 64-30	33
Zona Histórica	17	7	9	4	4 59-25	31
Prodeco	18	8	9	4	5 56-28	31
Alhadense	17	7	7	1	9 39-33	22
Pereiros	18	8	5	2	11 24-53	17
Op. Conchada	18	8	2	3	13 17-95	9
Fig. do Campo	17	7	1	1	15 16-80	4
Pereira	18	8	0	3	15 7-148	3

MASCULINOS JUNIORES

RESULTADOS

20ª. Jornada - 14/03/1999

Touregas - Pereiros 5-3
Santa Clara - Prof. A. Sousa 16-3
Real Conchada - Casal 4-6
Académica - Vilaverdense 5-3
Prodeco - Cortiça 6-2
Semide - Pedrulhense 1-3

	J	V	E	D	GOL	P
Fig. Campo	18	15	3	0	94-36	48
Académica	18	14	3	1	107-40	45
Santa Clara	19	11	4	4	103-66	37
Casal	18	11	1	6	98-76	34
Prodeco	18	10	1	7	76-68	31
Touregas	19	9	2	8	72-72	29
Pereiros	18	9	0	9	61-62	27
Pedrulhense	19	8	1	10	52-60	25
Vilaverdense	19	7	0	12	61-69	21
Semide	18	6	3	9	61-72	21
Real Conchada	19	4	2	13	40-83	14
S. Martinho Cortic.	19	2	2	15	40-89	8
Prof. A. Sousa	18	2	2	14	58-130	8

PRÓXIMA JORNADA: 21/03/1999

Pereiros - Santa Clara; Prof. A. Sousa - Real Conchada; Casal - Académica; Vilaverdense - Prodeco; Cortiça - Semide; Pedrulhense - Fig. Campo

MASCULINOS JUVENIS

RESULTADOS

20ª. Jornada - 14/03/1999

Prodeco - Lordemão 6-1
Cortiça - Lavos 4-5
Varziela - Silveirinha 4-5
Miro - Santa Clara 8-5
C. Olivais - Ulmeirense 1-8
Académica - Zona Histórica 6-1

	J	V	E	D	GOL	P
Ulmeirense	19	18	1	0	158-33	55
Académica	19	17	1	1	122-32	52
Santa Clara	19	13	2	4	95-45	41
Fig. Campo	18	12	0	6	83-54	36
Miro	19	12	0	7	96-75	36
Silveirinha Claras	17	10	0	7	53-53	30
Lavos	18	8	1	9	64-97	25
Zona Histórica	17	7	2	8	50-62	23
Prodeco	18	4	0	14	47-86	12
Lordemão	18	3	2	13	33-96	11
Varziela	18	3	1	14	45-102	10
SM Cortiça	17	2	2	13	46-91	8
C. Olivais	17	2	0	15	39-105	6

PRÓXIMA JORNADA: 21/03/1999

Zona Histórica - Prodeco; Lordemão - Sm Cortiça; Lavos - Fig. Campo; Silveirinha - Miro; Santa Clara - C. Olivais; Ulmeirense - Académica

MASCULINOS INICIADOS

RESULTADOS

18ª. Jornada - 14/03/1999

Bruscos - Lordemão 3-2
SM Cortiça - Santa Clara 2-6
Académica - C. Olivais 5-2
Silveirinha - Fig. Campo 3-1

	J	V	E	D	GOL	P
Académica	14	13	0	1	65-32	39
Santa Clara	15	12	0	3	79-38	36
Figueiró Campo	15	10	1	4	48-32	31
Varziela	14	9	0	5	73-37	27
Matos	15	7	0	8	67-70	21
Lordemão	15	6	1	8	55-71	19
Bruscos	15	5	1	9	51-66	16
Silveirinha	14	5	0	9	48-56	15
C. Olivais	15	4	0	11	43-77	12
SM Cortiça	16	1	1	14	41-94	4

PRÓXIMA JORNADA: 21/03/1999

Lordemão - SM Cortiça; Santa Clara - Académica; C. Olivais - Silveirinha; Matos - Varziela

TAÇAS DISTRITAIS - ASSOCIAÇÃO DE FUTEBOL DE LEIRIA

INICIADOS

4.ª Eliminatória – 28/3/99

Alcobaça – Marinhense
Vieirense – Marrazes

JUVENIS

3.ª Eliminatória – 10/4/99

Portomonense – Alcobaça
Marinhense – F. C. Caldas
Peniche – Pedroguense
U. D. Leiria – Caldas S. C. "B"
Nazarenos – Mirense
Avelarense – G.RA.P.
Vieirense – Bombarralense
Alegre e Unido – Caldas "A"

JUNIORES

3.ª Eliminatória

Beneditense – Portomosense
Juncalense/Boavista – Alcobaça
Santo Amaro – Fig. Vinhos
S. Pombal – Marrazes
U. Serra – Vieirense
Ansião – U. Leiria
Bombarralense – Mirense
G.RA.P – Peniche

SENIORES

4.ª Eliminatória 2/4/99

Ramalhais – Mirense
Alq. Serra – Avelarense
Serrana – Guiense
Arcuda – Caranguejeira
Gaeirense – Marrazes
Campo – Alcobaça
Ansião – & Alfeizerense
Vieirense -e – Biblioteca

FUTEBOL DE CINCO

SENIORES M MASCULINOS

4.ª Eliminatória 9/4/99

Beneditenense – Batalha
Lis e Lena – 1 – Ext. Benedita

SENIORES FEMININOS

4.ª Eliminatória 10/4/99

Pocariça – Golpilheira
Alecrim Serra – Lugares Unidos

desporto é aqui, claro!

91.3 FM
94.2 FM
desporto é aqui!
CONDESTÁVEL
Cernache do Bonjardim
6100 Sertã

COIMBRA

I DIVISÃO - A

RESULTADOS

22ª. Jornada - 14/03/1999

Acad. Gândaras - Chelo 1-4
Arouce - Lagares Beira 2-1
Almalaguês - Vasco Gama 3-1
Varzeense - Goís 1-1
Argus - Moinhos 2-1
Meruge - Vila Mato 6-2
Idosos - Lorvanense 2-3

	J	V	E	D	GOL	P
Varziense	22	15	3	4	47-27	48
Lag. Beira	22	14	4	4	64-17	46
Argus	22	14	4	4	52-23	46
Chelo	22	12	7	3	42-19	43
Lorvanense	22	13	4	5	51-34	43
Moinhos	22	12	4	6	54-23	40
Meruge	22	11	5	6	50-39	38
Almalaguês	22	7	4	11	45-46	25
Vasco Gama	22	6	4	12	40-55	22
Idosos	22	6	2	14	39-56	20
Gândaras	22	6	2	14	21-57	20
Vila Mato	22	4	6	12	24-56	18
Arouce	22	4	3	15	25-63	15
Goís	22	2	4	16	27-69	10

PRÓXIMA JORNADA: 21/03/1999
Lorvanense - Gândaras; Chelo - Arouce Praia; Lagares Beira - Almalaguês; Vasco Gama - Varzeense; Goís - Argus; Moinhos - Meruge; Vila Mato - Idosos

I DIVISÃO - B

RESULTADOS

22ª. Jornada - 14/03/1999

Andorinha - Norton Matos **1-0**
Marmeleira - Alfarelense 8-2
Ança - Sanjoanense 1-1
Ulmeirense - Souselas 8-0
Condeixa - Vigor 1-1
Vilanovense - Arzila 1-1

	J	V	E	D	GOL	P
Eirense	20	16	4	0	51-12	52
Vigor	20	14	4	2	53-20	46
Ulmeirense	20	11	4	5	52-30	37
Norton Matos	20	9	4	7	36-23	31
Ançã	21	10	1	10	32-41	31
Sanjoanense	20	9	3	8	46-36	30
Vilanovense	20	9	3	8	36-35	30
Andorinha	20	8	5	7	44-32	29
Marmeleira	20	7	2	11	42-42	23
Condeixa	21	5	8	8	32-39	23
Arzila	20	6	4	10	26-29	22
Souselas	20	5	1	14	21-60	16
Alfarelense	20	0	1	19	14-88	1

PRÓXIMA JORNADA: 21/03/1999
Arzila - Andorinha; Norton Matos - Eirense; Alfarelense - Ançã; Sanjoanense - Ulmeirense; Souselas - Condeixa; Vigor - Vilanovense

JUNIORES - B

RESULTADOS

24ª. Jornada - 14/03/1999

Sourense - U. Coimbra 1-7
Adémia - Académica 0-0
Mirandense - Vigor Mocidade 4-2
Condeixa - Ingote 6-0
Brasfemes - Moinhos 3-0
Acad. Paço - Taveirense 3-1

	J	V	E	D	GOL	P
U. Coimbra	22	20	2	0	120-13	62
Académica	22	18	3	1	97-16	57
Brasfemes	22	14	1	7	61-32	43
Adémia	22	11	7	4	55-30	40
Moinhos	22	12	3	7	56-37	39
Penelense	22	11	3	8	52-49	36
Vigor	22	7	4	11	33-49	25
Condeixa	22	7	4	11	36-55	25
Sourense	22	7	3	13	47-73	24
Taveirense	22	7	1	15	24-87	22
Mirandense	22	6	3	13	27-61	21
Acad. Paço	22	4	1	17	23-62	13
Ingote	22	1	3	18	16-83	6

PRÓXIMA JORNADA: 21/03/1999
U. Coimbra - Adémia; Académica - Mirandense; Vigor - Condixa; Ingote - Brasfemes; Moinhos - Académica Paço; Taveirense - Penelense

JUVENIS - A

RESULTADOS

21ª. Jornada - 14/03/1999

Tabuense - Lousanense 4-1
Mirandense - Pedrulhense 2-3
Adémia - Varzeense 11-1
O. Hospital - Argus 4-0
Pampilhosa - Esperança 2-1

	J	V	E	D	GOL	P
O. Hospital	18	14	2	2	106-14	44
Adémia	19	13	4	2	58-15	43
Pedrulhense	18	13	2	3	56-21	41
Tabuense	19	11	3	5	39-16	36
Poiares	19	9	3	7	57-47	30
Mirandense	19	9	1	9	35-42	28
Lousanense	19	7	4	8	46-38	25
Argus	19	8	1	10	27-33	25
Esperança	19	4	1	14	39-59	13
Pampilhosa	20	2	3	15	14-83	9
Varzeense	19	2	0	17	15-124	6

PRÓXIMA JORNADA: 21/03/1999
Lousanense - Poiares; Pedrulhense - Tabuense; Varzeense - Mirandense; Argus - Adémia; Esperança - O. Hospital

JUVENIS - B

RESULTADOS

21ª. Jornada - 14/03/1999

Vigor - Cadima 0-3
Carapinheira - Corticeiro 1-1
Praia Leirosa - Marialvas 2-2
Condeixa - Buarcos 0-1
São Silvestre - Tocha 4-1

	J	V	E	D	GOL	P
Marialvas	19	13	3	3	57-23	42
Ala Arriba	19	13	3	3	44-20	42
Cadima	19	12	3	4	56-18	39
Vigor	20	12	2	6	50-27	38
Condeixa	18	10	5	3	41-18	35
S. Silvestre	20	5	9	6	36-35	24
Buarcos	19	6	2	11	25-37	20
Tocha	19	3	7	9	14-32	16
Carapinheira	20	4	4	12	21-42	16
Praia Leirosa	18	3	3	12	17-74	12
Corticeiro	19	1	5	13	19-54	8

PRÓXIMA JORNADA: 21/03/1999
Cadima - Ala Arriba; Corticeiro - Vigor; Marialvas - Carapinheira; Buarcos - Praia Leirosa; Tocha - Condeixa

INICIADOS - B

RESULTADOS

17ª. Jornada - 14/03/1999

Febres - Condeixa 2-0
Pocariça - Montemorense 4-1
Pereira - S. Caetano 2-2
Touring- Cova Gala 10-0

	J	V	E	D	GOL
Touring	15	13	0	2	61-10 39
Sourense	15	10	4	1	49-19 34
Pocariça	15	9	2	4	45-27 29
Febres	14	6	4	4	26-18 22
Condeixa	16	6	2	8	27-22 20
S. Caetano	13	4	3	6	22-26 15
Cova Gala	14	5	0	9	19-50 15
Pereira	14	2	2	10	10-52 8
Montemorense	14	1	1	12	13-48 4

PRÓXIMA JORNADA: 21/03/1999
Montemorense - Febres; S. Caetano - pocariça; Cova Gala - Pereira; Sourense - Touring

Não queres ser correspondente para o desporto jovem? Telefona!

LEIRIA

I DIVISÃO - Norte

RESULTADOS

21ª. Jornada - 14/03/1999

Barracão - Ilha 2-1
Alvaiázere - Fig. Vinhos 1-2
Redinha - Ramalhais 3-1
Chão Couce - Almagreira 2-1
Casal Quinta - Meirinhas 0-2
Outeirense - Ansião 2-2
Guiense - Pelariga 2-1
Vermoil - A. Unido 2-2

	J	V	E	D	GOL	P
Fig. Vinhos	21	14	4	3	44-18	46
Meirinhas	21	14	2	5	41-22	44
Ramalhais	21	13	4	4	39-19	43
Guiense	21	12	5	4	44-15	41
Ansião	21	11	6	4	44-24	39
Barracão	21	11	5	5	34-21	38
Redinha	21	11	4	6	46-25	37
Chão Couce	21	10	5	6	46-27	35
Outeirense	21	9	4	8	38-35	31
Almagreira	21	6	5	10	28-40	23
Casal Quinta	21	6	3	12	23-31	21
Pelariga	21	5	5	11	27-40	20
Ilha	21	4	6	11	23-50	18
Alvaiázere	21	3	5	13	19-48	14
A. Unido	21	3	5	13	30-66	14
Vermoil	21	1	2	18	15-60	5

PRÓXIMA JORNADA: 21/03/1999
Fig. Vinhos - Ilha; Ramalhias - Alvaiázere; Almagreira - Redinha; Meirinhas - Chão Couce; Ansião - Casal Quinta; Pelariga - Outeirense; A. Unido - Guiense; Vermoil - Barracão

II DIVISÃO - Norte

RESULTADOS

16ª. Jornada - 14/03/1999

Aguias - Mata Mourisca 1-4
Pousaflores - 22/Jun/Amor 1-2
Moita Boi - Avelarense 3-2
Santo Amaro - Simonenses 1-1
Ranha - Pousos 2-0

	J	V	E	D	GOL	P
Moita Boi	15	9	5	1	40-17	32
Ranha	14	8	4	2	23-16	28
M. Mourisca	13	7	4	2	32-21	25
Avelarense	15	6	4	5	21-21	22
22/Jun/Amor	14	6	3	5	31-26	21
Santo Amaro	13	4	4	5	19-17	16
Simonenses	15	3	6	6	26-26	15
Carrierense	14	4	3	7	23-36	15
Pousos	15	4	3	8	13-28	15
Pousaflores	15	2	6	7	20-30	12
Aguias	13	2	4	7	13-25	10

PRÓXIMA JORNADA: 21/03/1999
Matamourisca - Pousaflores; 22/Jun/Amor - Moita Boi; Avelarense - Santo Amaro; Simonenses - Ranha; Pousos - Carreirense

JUNIORES HONRA

RESULTADOS

15ª. Jornada - 14/03/1999

Nazarenos - Mirense 3-3
Guiense - Pousos 1-3
Alcobaça - U. Leiria 1-4
Ansião - Peniche 2-5
Sp. Pombal - Potomosense 1-1
Marinhense - Marrazes 2-2

	J	V	E	D	GOL	P
União Leiria	15	13	2	0	75-11	41
Peniche	15	11	2	2	62-19	35
Marrazes	15	7	5	3	49-21	26
Portomosense	15	8	2	5	31-26	26
Marinhense	15	7	4	4	35-14	25
Sp Pombal	15	5	6	4	33-31	21
Alcobaça	14	7	0	7	23-37	21
Pousos	15	6	1	8	22-24	19
Mirense	15	3	5	7	18-29	14
Ansião	15	3	2	10	24-60	11
Nazarenos	15	2	2	11	16-56	8
Guiense	14	1	1	12	14-74	4

PRÓXIMA JORNADA:21/03/1999
Pousos - Mirense; U. Leiria - Guiense; Peniche - Alcobaça; Portomosense - Ansião; Marrazes - Sp. Pombal; Marinhense - Nazarenos

JUVENIS HONRA

RESULTADOS

15ª. Jornada - 14/03/1999

Peniche - FC. Caldas 10-0
Marrazes - Sp. Pombal 1-1
Portomosense - Bombarral 1-3
Caldas SC - Nazarenos 2-1
Alegre Unido - Alcobaça 3-1
Mirense - Vieirense 0-1

	J	V	E	D	GOL	P
Sp. Pombal	15	10	3	2	44-15	33
A. Unido	15	8	4	3	32-21	28
Caldas SC	15	9	0	6	27-18	27
Peniche	15	8	2	5	32-17	26
Alcobaça	15	8	1	6	22-21	25
FC Caldas	15	7	1	7	23-37	22
Bombarral	15	6	2	7	33-34	20
Vieirense	15	4	5	6	17-24	17
Marrazes	15	4	3	8	18-25	15
Mirense	14	4	2	8	22-31	14
Nazarenos	15	3	4	8	15-32	13
Portomosense	14	3	3	8	15-25	12

PRÓXIMA JORNADA: 21/03/1999
Sp. Pombal - FC Caldas; Bombarral - Marrazes; Nazarenos - Portomosense; Alcobaça - Caldas SC; Vieirense - A. Unido; Mirense - Peniche

JUNIORES - Norte

RESULTADOS

13ª. Jornada - 14/03/1999

Moita Boi - Avelarense 1-1
Matamourisca - Pedroguense 1-2
Castª Pera - Alvaiázere 3-2
Simonenses - Fig. Vinhos 1-1

	J	V	E	D	GOL	P
Pelariga	11	8	2	1	31-11	26
Moita Boi	12	7	3	2	27-19	24
Alvaiázere	12	7	1	4	34-26	22
Pedroguense	11	6	2	3	25-16	20
Avelarense	12	4	4	4	22-17	16
Fig. Vinhos	12	4	3	5	15-23	15
Castª Pera	11	3	1	7	24-36	10
Matamourisca	12	2	1	9	20-33	7
Simonenses	11	1	3	7	15-32	6

PRÓXIMA JORNADA: 21/03/1999
Avelarense - Castª Pera; Pedroguense - Moita Boi; Pelariga - Matamourisca; Alvaiázere - Simonenses

JUVENIS - Norte

RESULTADOS

13ª. Jornada - 14/03/1999

Motor Clube - Guiense 1-4
Almagreira - Arcuda 3-1
Pedroguense - Coimbrão 5-0
Avelarense - Ilha 2-2
Carreirense - Ansião 1-2

	J	V	E	D	GOL	P
Pedroguense	13	12	0	1	63-11	36
Guiense	13	11	1	1	65-16	34
Ilha	13	8	1	4	39-22	25
Carreirense	13	8	1	4	30-21	25
Almagreira	12	7	1	4	22-15	22
Ansião	13	6	0	7	16-23	18
Avelarense	13	5	2	6	26-25	17
Coimbrão	12	1	1	10	11-49	4
Arcuda	13	1	1	11	15-68	4
Motor Clube	13	1	0	12	11-48	3

PRÓXIMA JORNADA: 21/03/1999
Guiense - Avelarense; Arcuda - Motor Clube; Coimbrão - Almagreira; Ilha - Carreirense; Ansião - Pedroguense

INICIADOS - Honra

RESULTADOS

12ª. Jornada - 14/03/1999

Marinhense - Bombarral 9-0
Alcobaça - Turquel 4-0
Nazarenos - Vieirense 0-0
Marrazes - Portomosense 0-2
Guiense - Pousos 1-1

	J	V	E	D	GOL	P
Vieirense	12	10	1	1	42-7	31
Portomosense	12	9	2	1	42-16	29
Marinhense	12	8	2	2	33-10	26
Nazarenos	12	6	3	3	29-19	21
Pousos	12	5	4	3	24-19	19
Alcobaça	12	5	0	7	22-24	25
Bombarral	12	4	1	7	20-47	13
guiense	12	2	3	7	15-32	9
Marrazes	12	2	2	8	16-38	8
Turquel	12	0	0	12	10-41	0

PRÓXIMA JORNADA: 21/03/1999
Vieirense - Marinhense; Bombarral - Alcobaça; Pousois - Turquel; Portomosense - Nazarenos; Guiense - Marrazes

CASTELO BRANCO

I DIVISÃO

RESULTADOS

18ª. Jornada - 14/03/1999

Aguias Canhoso - C. Torre 0-1
Oleiros - Paúl 5-0
Proença - Idalhense 3-0
Salgueiro - Pedrogão 1-0
Fundão - Estreito 0-1
Orvalho - Cariense 0-2
Teixosense - Escalos Cima 1-1

	J	V	E	D	GOL	P
Idanhense	18	14	1	3	39-19	43
Orvalho	18	11	5	2	30-14	38
Proença	18	12	1	5	36-18	37
Fundão	16	10	2	4	32-12	32
Estreito	18	8	5	5	31-22	29
Torre	18	8	2	8	19-31	26
Cariense	18	6	7	5	22-19	25
Teixosense	18	5	7	6	19-17	22
Paul	18	6	2	10	20-33	20
Pedrogão	19	5	4	10	19-27	19
Oleiros	18	5	4	9	21-33	19
Escalos Cima	17	3	5	9	19-32	14
Canhoso	18	3	4	11	11-26	13
Salgueiro	18	3	3	12	18-33	12

PRÓXIMA JORNADA: 21/03/1999
Escalos Cima - Aguias Canhoso; Torre - Oleiros; Paúl - Proença; Idalhense - Salgueiro; Pedrogão - Fundão; Estreito - Orvalho; Cariense - Teixosense

II DIVISÃO

RESULTADOS

16ª. Jornada - 14/03/1999

DC Branco - Meimoa 2-1
Atalaia Campo - Penamacorense 1-0
S. Vicente Beira - Soalheira 4-2
Cabeçudo - Carvalhense 1-1
Lousense - Silvares 4-2

	J	V	E	D	GOL	P
Atalaia Campo	15	12	2	1	36-14	39
Penamacor	14	9	3	2	29-11	36
Silvares	15	8	2	5	29-27	27
Cabeçudo	15	5	5	5	18-23	23
Carvalhense	14	6	3	5	30-22	22
DC Branco	15	5	2	8	27-23	21
Lousense	15	4	4	7	24-37	16
Meimoa	14	4	2	8	17-20	15
S. Vicente	14	3	3	8	16-31	12
Soalheira	15	1	5	9	22-48	8

PRÓXIMA JORNADA: 31/03/1998
Lousense - DC Branco; Meimoa - Atalaia Campo; Penamacorense - Vic. Beira; Soalheira - Cabeçudo; Silvares - Carvalhense

JUNIORES - A

RESULTADOS

10ª. Jornada - 06/03/1999

C. Branco - Fundão 2-3
Sertanense - Belmonte 6-1
Sernache - Penamacorense 5-2
Estreito - Estação 1-5
Proença - Três Povos 7-0

	J	V	E	D	GOL	P
Estação	10	10	0	0	52-2	30
Belmonte	10	8	0	2	23-15	24
Proença a Nova	10	6	0	4	26-11	18
Fundão	10	5	0	4	34-14	18
Penamacorense	9	5	0	4	25-19	15
Sertanense	10	5	0	5	27-23	15
Dc Branco	10	3	0	7	15-24	9
Moradal/Estreito	9	2	1	4	12-33	8
Três Povos	10	1	1	8	7-37	4
V. Sernache	10	1	2	7	9-47	5

PRÓXIMA JORNADA:
Belmonte - C. Branco; Fundão - Proença; Penamacorense - Sertanense; Estação - Sernache; Três Povos - Estreito

JUVENIS

RESULTADOS

17ª. Jornada - 07/03/1999

Belmonte - V.V. Rodão 10-0
Soalheira - Paul 3-0
Oleiros - Sernache 2-3
Teixisense - Estação 0-1
Proença - Fundão 2-1
Sertanense - Cariense 4-0

	J	V	E	D	GOL	P
Alcains	15	13	1	1	98-14	40
Estação	15	13	1	1	75-11	40
Fundão	15	11	1	3	67-19	34
Teixosense	15	9	1	5	35-27	28
Belmonte	14	9	1	4	40-26	28
Proença	14	7	1	6	37-34	22
Sernache	14	6	2	5	34-30	21
Oleiros	17	6	3	7	42-47	21
Sertanense	16	5	2	9	28-45	17
Soalheira	14	4	2	8	16-31	14
Cariense	16	2	3	11	18-78	9
V. V. Rodão	15	1	1	13	10-86	4
Paúl	15	0	1	14	6-73	1

PRÓXIMA JORNADA:
V. V. Rodão - Alcains; Paul - Belmonte; Sernache - Soalheira; Estação - Oleiros; Fundão - Teixosense; Cariense - Proença

INICIADOS

RESULTADOS

12ª. Jornada - 07/03/1999

Alcains - Silvares 13-0
C. Branco - V. V. Rodão 20-0
C. Torre - Sernache 0-4

	J	V	E	D	GOL	P
Alcains	12	11	0	1	69-5	36
Belmonte	11	8	2	1	52-7	26
BC Branco	10	8	0	2	90-6	24
V. Sernache	12	4	3	5	11-29	15
Silvares	11	3	0	8	20-58	9
Colmeal Torre	11	1	1	9	9-41	4
V.V. Rodão	10	0	0	10	3-112	0

PRÓXIMA JORNADA:
Belmonte - Alcains; Silvares - C. Branco; V. V. Rodão - C. Torre

SANTARÉM

I DIVISÃO

RESULTADOS

22ª. Jornada - 14/03/1999

Alferrarede - Almeirim 1-1
F. Zêzere - Ouriquense 1-2
S. Torcatense - Moreirense 0-1
O Alvitejo - Caxarias 2-0
Seiça - Tramagal 1-3
Amiense - Marinhais 3-0
Cartaxo - Rio Maior 3-0
Ferroviários - Linhaceira 4-0

	J	V	E	D	GOL	P
Ferroviários	22	16	5	1	61-13	53
Cartaxo	22	13	6	3	50-21	45
Amiense	22	14	3	5	39-24	45
Rio Maior	22	12	6	4	56-19	42
Tramagal	22	11	8	3	42-20	41
Almeirim	22	11	3	8	52-30	36
S. Torcatense	22	9	6	7	31-36	33
Alferrarede	22	7	8	7	25-27	29
O Alvitejo	22	9	2	11	34-42	29
Ouriquense	22	7	6	9	18-30	27
Linhaceira	22	6	6	10	22-29	24
Marinhais	22	4	7	11	25-41	19
F. Zêzere	22	5	4	13	32-57	19
Caxarias	22	4	5	13	30-47	17
Moreirense	22	3	6	13	18-44	15
Seiça	22	2	5	15	20-75	11

EXPRESSO » CENTRO

Aceitamos colaboração desportiva para Ferreira do Zêzere, Ourém e Tomar

Classificados

Basta telefonar para colocar o seu anúncio classificado!
036 - 551711

Diversos

ESPINGARDA vende-se: Saintertien (Verney Carron), canos sobrepostos (cromados), calibre 12, sem cães. Comprimento dos canos 70 cm.
Informa Tel: 039-569441 ou 559760 (depois das 20.00).

MÁQUINA ELÉCTRICA DE ASSAR FRANGOS, em bom estado (12 frangos-35 min.)
T. 036-551646
(depois das 20H00)

ARCA ANTIGA, em madeira de castanho, com pouco uso.
T. 036-551770

BALANÇA, c/dois pratos, metalizada, como nova, ideal para minimercados. Bom preço.
T. 036-551646

MÉDIUM DE LUZ
Não prometo nada
Telefone e verá a vida mudar
0931 - 9334173

Venda

IMOBILIÁRIO

VENDE-SE
Vivenda
Em fase de acabamento c/ área de 260 m2 e terreno envolvente de 6.232 m2
Em Almas de Arnoia (Castelo-Sertã)
Contactos:
0931-7328493
036-551711

Vende-se:
Grande Vivenda Habitacional e Comercial
Em Proença-a-Nova, Bairro Novo - Azinharias R/C (Autorizado para Comércio)
Adega, Garagem Coberta e Anexo funcional para Escritório
Terreno de Cultivo c/800 m2
Contactar pelo Tel. (074) 671 644 Tmóvel: 0936 9370757

VENDE-SE QUINTINHA

Com moradia toda restaurada (7 quartos, 2 wc, cozinha ampla, 2 salas, sótão, adega, salão), casa do forno (c/forno e 2 divisões), casa das arrecadações, terraço, garagem p/5 carros, toda murada, diversas árvores de frutos, videiras, oliveiras, pequeno jardim com relva. Área total de 6.000 mts2. Em Troviscal - Castanheira de Pera-EN-236-1
TRATA Paulo Marçal - 036 - 551711

VICTOR CAMOEZAS VENDE

TERRENO NA VILA
Na Rua Padre António Inglês (Vale de Figueiró):
Área total: de 3.083 m2, sendo:
Urbanizável P.D.M. Nível 1 com 1.145 m2
Área de predominância Agrícola 1.938 m2
Bons acessos, Água, Electricidade e telefone no local

CASA NA ZONA HISTÓRICA DA VILA
Geminadas (duas) na Rua Sá de Miranda, em estado degradado. Óptimas para reconstrução, com boas vistas, água, luz, saneamento e telefone no local. Nível I PDM.
Área tota: 161,30 m2 - Com 114,3 m2 área coberta e 47 m2 de logradouro

Informa em Figueiró Jaime Fernandes
R. Major Neutel Abreu (à Shell) ou
PROPOSTAS EM CARTA PARA:
Rua Dr. António Luís Gomes, 79 - 1°. esq. Frente - 4400 VILA NOVA DE GAIA
EMAIL: vcespetaculos@hotmail.com

VENDE-SE
CASA E TERRENO (2.500 M2)
C/Vinha, oliveiras, poço c/motor, etc.
Em Portela da Lavandeira - Fig. dos Vinhos
Informa este jornal

Trespassa-se
Café
"A Petisqueira"
em Proença-a-Nova
Bom preço
Motivo: saúde
Tel: 074 - 672994
Telem: 0936 - 6361240

TRESPASSA-SE
RESTAURANTE CAFÉ
CHATELL-PLAZA
No centro da vila de Castanheira de Pera - capacidade p/200 pessoas - completamente novo
Tel. 0933-6285326

VENDE-SE
Em Douro
F. Vinhos
- Terreno c/+- 1.500 m2
- Terreno c/+- 800 m2
C/água para rega
Informa: 036-551646
(a partir das 20.00)

Trespassa-se
CAFÉ CENTRAL
Na rua principal, junto à Praça de Táxis, em Figueiró dos Vinhos
Muito movimento
Bom negócio
Tel: 036 - 551781
Telem: 0931 - 4172280

VENDE-SE
Na Zona Histórica Figueiró dos Vinhos
Casa em estado degradado c/dois pisos mas com possibilidade de reconstrução para 3 pisos
Área de +- 72 m2
T: 036-551646 (a partir das 20.00)

Compra

COMPRAM-SE terrenos, ou quintas para construção urbana.
Resposta ao anúncio 201

COMPRAM-SE terreno e quintas rústicos.
Resposta ao anúncio 202

COMPRA-SE QUINTA nos arredores de Figueiró dos Vinhos c/ cerca de 30.000 m2.
Resposta ao anúncio 200

COMPRA-SE CASA ANTIGA com terreno.
Tel/Fax: 036 - 486374

Aluguer

ESPAÇO c/21 m2 e mais duas divisões, sito nos arredores de Figueiró dos Vinhos.
Dá para escritório, armazém ou garagem.
Tels: 036 - 552791 e 036-552774

BOA OPORTUNIDADE!
Em Figueiró dos Vinhos
Trespassa-se
2 Estabelecimentos Comerciais
Café Snack-Bar
na rua principal da vila
Casa Comercial
no centro da vila, com muito recheio, várias novidades que não existem em Figueiró
Ambas as casas com bom movimento e bons clientes certos.
Com alvará que permite alteração de actividade.
CONTACTO: ***EXPRESSO do CENTRO***

ANUNCIE NOS CLASSIFICADOS

TRESPASSA-SE
PASTELARIA CAFÉ
No centro da vila de Figueiró dos Vinhos
Bom movimento
Informa neste jornal
036 - 551711

Trespassa-se
Pronto-a-Vestir
C/boa clientela. 70 m2, renda a bom preço. Equipamento recente. No centro da vila de Figueiró dos Vinhos
Telem: 0936 - 6563096

TRESPASSA-SE
Mini-Mercado na Figueira da Foz
Com ou sem recheio. Bom Local. Renda barata.
Motivo de saúde.
Tels: 033 - 435188 ou 033 - 414896

T2 + MARQUISE
Na Figueira da Foz - Buarcos
A 100 mts da praia - 20 mts ovo Buarcos
RECONSTRUÍDO COM REQUINTE
VENDE-SE
OPORTUNIDADE
Tratar com particular (depois das 20.00) - Tel: 039-836194

Classificados — Como anunciar

Tem à sua disposição duas soluções:

LINHA

| | | |

Via Urbana

sociedade de mediação imobiliária, lda.

lic. nº. 2791 AMI

TEMOS PARA VENDA

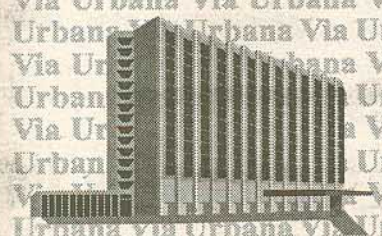

APARTAMENTOS
T1 - T2 - T3 E T4

VIVENDAS

QUINTAS E QUINTINHAS

MORADIAS

TERRENOS

Em Lousã, Miranda do Corvo, Vila Nova de Poiares, Condeixa-a-Nova, Castanheira de Pera, Pampilhosa e restante região centro

Quer vender a sua casa, apartamento, terreno, quintinha? Contacte os nossos serviços. Tratamos de tudo!

Porque o mercado exigia, nasceu esta equipa para o servir

Tel/Fax: 039 - 995050
Av. Dr. José Cardoso, L. 13 R/C, Loja 1 (a 50 mts dos Bombeiros)

LOUSÃ

ZONA CENTRO

SE TEM UMA PROPRIEDADE NESTA ZONA E PRETENDE:

- VENDÊ-LA
- SABER QUANTO VALE

CONTACTE-NOS

Somos Especialistas na comercialização de Propriedades Rústicas.

- Casas Rústicas
- Quintinhas
- Solares
- Moinhos
- Terrenos
- Quintas

Temos clientes nacionais e estrangeiros

LUSATENAS - Soc. de Mediação Imobiliária, Lda.
(Lic. 788-AMI)

Tel: 039 / 852 852
Fax: 039 / 829 555

NOTARIADO PORTUGUÊS
CARTÓRIO NOTARIAL DE FIGUEIRÓ DOS VINHOS

NOTÁRIA LIC. MARTA MARIA FERREIRA AGRIA FORTE

CERTIFICO para efeitos de publicação que por escritura hoje outorgada neste Cartório e exarada de folhas oito a folhas dez do respectivo livro de notas para escrituras diversas vinte e quatro – D, **FRANCISCO SERRA ROSA** e mulher **AURORA JOSEFA DOS SANTOS**, casados sob o regime de comunhão geral, naturais, ele da freguesia da graça, concelho de Pedrógão Grande onde ambos residem no lugar de Covais e ela natural desta freguesia e concelho, declararam:

Que são, com exclusão de outrém, donos e legítimos possuidores dos sete prédios que se encontram descritos numa relação organizada nos termos do artigo sessenta e quatro do Código do Notariado, que aqui dou como inteiramente reproduzida, que faz parte integrante desta escritura e que arquivo.

Os referidos prédios vieram à posse deles, justificantes do modo seguinte:

Os três primeiros por haverem sido doados verbalmente ao justificante marido em mil novecentos e sessenta e oito por seus pais Manuel Coelho Serra e Maria Rosa que foram residentes no dito lugar de Covais e actualmente falecidos e

Os restantes por haverem sido doados à justificante mulher em mil novecentos e setenta e dois por seus pais Manuel dos Santos e Maria Josefa que foram residentes em Fonte do Velho, desta freguesia e actualmente falecidos.

Que desde essa data eles, justificantes, começaram a possuir os respectivos prédios em nome próprio e durante mais de vinte anos, sem a menor oposição de quem quer que seja, desde o início, posse que sempre exerceram ostensivamente, com o conhecimento de toda a gente do lugar e a prática reiterada dos actos habituais de um proprietário pleno utilizando as casas de arrecadação para nelas recolherem produtos hortícolas e alfaias agrícolas, cultivando o terrenos de cultura, colhendo os seus frutos, explorando a resina dos pinhais, cortando árvores, roçando mato, extraindo de cada um dos prédios todas as suas utilidades, pelo que sendo uma posse pacífica, pública, contínua e de boa fé, durante aquele período de tempo, adquiriram o prédio por usucapião.

Nestas circunstâncias, impossibilitados estão eles, justificantes, de comprovar pelos meios extrajudiciais normais, a aquisição dos referidos prédios, para o efeito de os registarem a seu favor, na competente Conservatória do Registo Predial.

Que para efeitos fiscais e emolumentares, atribuem a esta justificação o valor de oitocentos e sessenta mil escudos.

RELAÇÃO DE BENS ORGANIZADA NOS TERMOS DO ARTIGO SESSENTA E QUATRO DO CÓDIGO DO NOTARIADO PARA INSTRUIR A ESCRITURA DE JUSTIFICAÇÃO E DOAÇÕES DE PRÉDIOS PERTENCENTES A FRANCISCO SERRA E MULHER AURORA JOSEFA DOS SANTOS CASADOS NO REGIME DA COMUNHÃO GERAL DE BENS E RESIDENTES EM COVAIS, FREGUESIA DA GRAÇA, CONCELHO DE PEDRÓGÃO GRANDE.

PRÉDIOS

SITUADOS NA FREGUESIA DA GRAÇA, CONCELHO DE PEDRÓGÃO GRANDE

NÚMERO UM

Casa de arrecadação de rés do chão, sito em Covais, com a área de noventa e três metros quadrados, a confrontar do norte com Manuel Coelho Rodrigues, sul, nascente e poente com o proprietário, inscrito na matriz sob o artigo **1.342**, com o valor patrimonial de 576.000$00 e atribuído o valor de seiscentos mil escudos.

NÚMERO DOIS

Casa de arrecadação de rés do chão e primeiro andar, sita em Ribeira da Bouçã, com a área trinta metros quadrados, a confrontar do norte e sul com herdeiros de Manuel Rodrigues, nascente e poente com herdeiros de Manuel Fernandes, inscrito na matriz sob o artigo **1.370**, com o valor patrimonial de 129.600$00 e atribuído o valor de cento e cinquenta mil escudos.

NÚMERO TRÊS

Terreno de cultura com, duas oliveiras e mato, sito em Ribeira da Bouçã, com a área de quinhentos e oitenta metros quadrados, a confrontar do norte e sul com Herdeiros de Victor Pinheiro, nascente e poente com herdeiros de Manuel Fernandes, inscrito na matriz sob o artigo **12.370**, com o valor patrimonial de 2.600$00 e atribuído o valor de quarenta mil escudos.

SITUADOS NA FREGUESIA E CONCELHO DE FIGUEIRÓ DOS VINHOS

NÚMERO QUATRO

Terreno de pinhal e eucaliptal, sito em Vale Luís, com a área de novecentos e setenta e um metros quadrados, a confrontar do norte com José Dias Carvalho, sul com herdeiros de Manuel Coelho, nascente com Joaquim da Conceição e poente com António Carmo dos Santos, inscrito na matriz sob o artigo **10.692**, com o valor patrimonial de 1.742$00 e atribuído o valor de vinte mil escudos.

NÚMERO CINCO

Terreno cultura com uma oliveira e uma tancha, sito em Lavandeira, com a área de cento e quarenta e nove metros quadrados, a confrontar do norte com o caminho, sul António Carmo Rodrigues, nascente com António Campos Jacinto e poente Estrada inscrito na matriz sob o artigo **11.769**, com o valor patrimonial de 268$00 e atribuído o valor de dez mil escudos.

NÚMERO SEIS

Terreno de cultura com dez oliveiras, cinco videiras em cordão, uma laranjeira e uma fruteira sito em Lavandeira, a confrontar do norte com casas do proprietário, sul Rego de Água, nascente António Dores Graça e poente com António Carmo Santos inscrito na matriz sob o artigo 11.812, com o valor patrimonial de 1.528$00 e atribuído o valor de vinte mil escudos

NÚMERO SETE

Terreno de pinhal e mato, sito em Vale de Joanes, com a área setecentos e sessenta metros quadrados, a confrontar do norte, nascente e poente com João dos Santos e sul com o caminho, inscrito na matriz sob o artigo **14.271**, com o valor patrimonial de 1.474$00 e atribuído o valor de vinte mil escudos.

Todos os prédios acima descritos encontram-se omissos nas Conservatórias do registo Predial de Pedrógão Grande e Figueiró dos Vinhos respectivamente, e inscritos nas respectivas Repartições de Finanças em nome do justificante e doador marido.

Cartório Notarial de Figueiró dos Vinhos, quinze de Março de mil novecentos e noventa e nove.

CONFERIDA, está conforme ao original.

FIGUEIRÓ DOS VINHOS, quinze de Março de mil novecentos e noventa e nove.

O AJUDANTE DO CARTÓRIO,
(Constantino Agria Batista)

Jornal *EXPRESSO DO CENTRO*, N.º. 19 - 1999.Março.17 (Ref.051999)

Emprego

PRECISA-SE

CAIXEIRO, para Alvaiázere. Para mais informações contactar Centro de Emprego de Figueiró dos Vinhos.

FORNEIRO DE PANIFICAÇÃO, Rego da Murta (Alvaiázere. Para mais informações contactar Centro de Emprego de Figueiró dos Vinhos.

ELECTRICISTA DE CONSTRUÇÃO CIVIL, para Castanheira de Pera. Para mais informações contactar Centro de Emprego de Figueiró dos Vinhos.

COSTUREIRAS DE TRABALHO EM SÉRIE, para Avelar e Figueiró dos Vinhos. Para mais informações contactar Centro de Emprego de Fig. dos Vinhos.

SERVENTE DE CONSTRUÇÃO CIVIL, Alvaiázere e Figueiró dos Vinhos. Para mais informações contactar Centro de Emprego de Figueiró dos Vinhos.

EMPREGADO DE BALCÃO, para Pedrógão Grande e Marinha Grande. Para mais informaçõees contactar Centros de Emprego dde Figueiró dos Vinhos e Marinhaa Grande.

ELECTRICISTA AUTO, parra Pedrógão Grande. Para maais informações contactar Centro dde Emprego de Fig. Vinhos.

EMPREGADA DE MESA, parra Figueiró dos Vinhos e Ansião. Parra mais informações contactar Centrro de Emprego de Fig. Vinhos.

EMPREGADA DOMÉSTICAA, para Figueiró dos Vinhos. Para maais informações contactar Centro dde Emprego de Figueiró dos Vinhos.

ELECTRICISTA, em Maceira. Para mais informações contactar Centro de Emprego Leiria.

ADMINISTRATIVO C/CONHECIMENTOS DE COREL DRAW, para Bombarral. Para mais informações contactar Centro de Emprego de Caldas da Rainha.

TÉCNICO DE FRIO, em Ferrel. Para mais informações contactar Centro de Emprego de Caldas da Rainha.

RECEPCIONISTA DE HOTEL, para Marinha Grande. Para mais informações contactar Centro de Emprego de Marinha Grande.

CANTEIRO, para Ansião. Para mais informações contactar Centro de Emprego de Figueiró dos Vinhos.

CARPINTEIRO DE COFRAGENS, para várias zonas. Para mais informações contactar Centro de Emprego de Caldas da Rainha.

CARPINTEIRO DE LIMPOS, para Caldas da Rainha e arre-dores. Para mais informações contactar Centro de Emprego de Caldas da Rainha.

PRECISA-SE

Empregada para Lar de 3ª. Idade, na zona de Pombal

17/18

Tel: 044 - 722899

Eduardo Silva

MEDIADOR IMOBILIÁRIO

LICENÇA AMI Nº. 117

URBANIZAÇÃO NOVA CONÍMBRIGA (CONDEIXA)

Vivenda tipo T3 (em construção) + escritório. Cave, R/C e 1º. andar. Dispõe de aquecimento central, vidro duplo. Acabamentos de excelente qualidade

BREVEMENTE EM PENELA

Apartamentos tipo T3 com garagem. 135 m2 de puro deleite! Pré-instalação de aquecimento central, vidros duplos, soalho flutuante, azulejo de século. Excelente localização.

VIVENDA TIPO T3
(em construção)

- **A 30 minutos de Coimbra, conm cave, R/C, 1º. andar e garagem.**
- **Cave ampla c/120 m2 com possibilidade de segunda garagem**
- **Pré-instalação de aquecimento central, vidro duplo.**
- **Acabamentos à escolha ddo cliente.**
- **Quintal c/150 m2.**
- **Local aprazível.**

LOUSÃ

EXCELENTE VIVENDA TIPO T5

T5 + Biblioteca + Escritório, a 800 mts do apeadeiro. Mobílias em madeira de câmbala maciça e faia maciça. Sala com lareira em pedra natural, soalho em pinho de boa qualidade, arejado, com caixa de ar.

Aquecimento central com 9 radiadores. Terreno com 2.378 m2 preparado biologicamente com diversas fruteiras.

CONDEIXA

Vivenda tipo T4 com garagem. Bons acabamentos e excelente exposição solar

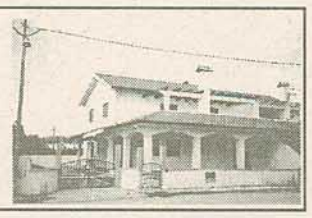

Eduardo Silva
Tel/Fax: 039 - 561025
Telem: 0931 26 78 09
Rua do Arco, 10
3230 PENELA

NOTARIADO PORTUGUÊS

Cartório Notarial de Ansião

A cargo do Notário Lic. Maria da Graça Damasceno Passos Coelho Tavares.

Certifico para efeitos de publicação, que por escritura desta data, lavrada de fls. 31, a fls. 32, verso do Livro de Notas para Escrituras Diversas número 88-C, **Manuel Alves** e mulher, **Maria Emília Pereira Antunes**, casados sob o regime da comunhão geral, naturais, ele da freguesia de Freixianda, concelho de Ourém e ela da freguesia de Almoster, concelho de Alvaiázere, onde residem no lugar de Outeiro das Pontes, declararam:

Que, são donos e legítimos possuidores, com exclusão de outrém, de um prédio rústico composto por terra de cultura com oliveiras com a área de seiscentos e quarenta metros quadrados, sito no referido lugar de Outeiro das Pontes, a confrontar do norte com serventia, nascente com Jaulino da Silva e outros, sul com urbano e Guilhermina Fernandes e do poente com herdeiros de António Rodrigues, inscrito na matriz respectiva, em nome do justificante marido, sob o artigo **10.295**, com o valor patrimonial de 555$00 e a que atribuem o valor de cem mil escudos, omisso na Conservatória do Registo Predial de Alvaiázere.

Que o referido imóvel veio à sua posse deles justificantes há mais de vinte anos, por volta do ano de mil novecentos e sessenta, por lhes ter sido doado por suas cunhadas e irmãs, Rosa Pereira e Maria Pereira, ambas solteiras, maiores, residentes que foram no dito lugar de Outeiro das Pontes, acto esse que nunca chegou a ser formalizado.

Que desde aquela data possuem o referido imóvel em nome próprio e desde então passaram a exercer sobre ele todos os actos materiais que caracterizam a posse, de uma forma contínua, pacífica, pública e de boa fé, sem oposição de quem quer que seja, actos esses que foram designadamente, a defesa e conservação da propriedade, o seu amanho e recolha dos frutos e o pagamento pontual das suas contribuições e impostos. Que tais factos integram a figura jurídica da usucapião, que invocam na impossibilidade de comprovarem o referido domínio e posse pelos meios extrajudiciais normais.

Conferido, está conforme

Ansião, 24 de Fevereiro de 1999

A 2.ª ajudante,

(Maria Lucília Dias Rodrigues Henriques)

Jornal *EXPRESSO DO CENTRO*, N.º 19 - 1999.Março.17 (Ref.021999)

CARTÓRIO NOTARIAL DE PENELA

CERTIFICO, para efeitos de publicação, que no dia 09 de Março de 1999, a fls. 71, do livro 50-C, deste Cartório foi lavrada uma escritura de JUSTIFICAÇÃO, na qual **ANTÓNIO SIMÕES DA SILVA** e mulher **ISAURA DO ROSÁRIO FERREIRA DA SILVA**, casados no regime da comunhão geral, naturais, ele da freguesia de Cumieira, concelho de Penela e ela da freguesia e concelho de Miranda do Corvo, onde são residentes no lugar de Carapinhal, prestaram as seguintes declarações:

QUE são donos e legítimos possuidores, com exclusão de outrém, do PRÉDIO RÚSTICO, sito no Casal, dita freguesia de Cumeira, composto de pinhal e mato, com a área de oitocentos e quarenta metros quadrados, a confrontar de norte com Manuel dos Santos Júnior, sul com António Lourenço, nascente com caminho e poente com Escola, inscrito na matriz predial respectiva sob o artigo 10.544, com o valor patrimonial de 789$00, ao qual atribuem o valor de dez mil escudos, não descrito na Conservatória do Registo Predial de Penela;

QUE o bem se acha inscrito na matriz predial, em nome da representada do terceiro outorgante, a compradora e anteriormente em nome do justificante marido.

QUE adquiriram o bem no ano de mil novecentos e cinquenta e três, por partilha não titulada por óbito de seu pai e sogro Júlio Simões da Silva, residente que foi no dito lugar de Grocinas.

QUE o valor **patrimonial** dos bens totaliza a importância de seis mil e setenta e oito escudos e o valor **atribuído** de **CENTO E QUARENTA E CINCO MIL ESCUDOS**:

QUE possuem o citado prédio, em nome próprio há mais de vinte anos, sem interrupção nem oposição de quem quer que seja e com o conhecimento da generalidade das pessoas da região, cortando árvores e roçando o mato;

QUE aqueles actos demonstram uma posse pública, pacífica, contínua e integram a figura jurídica da USUCAPIÃO, modo pelo qual adquiriram o mencionado bem, o que não podem comprovar por meios extrajudiciais normais.

Está conforme.

Cartório Notarial de Penela, nove de Março de mil novecentos e noventa e nove.

A Ajudante,

(Dina Fernanda de Jesus Rafael)

Jornal *EXPRESSO DO CENTRO*, N.º 19 - 1999.Março.17 (Ref.031999)

CARTÓRIO NOTARIAL DE PENELA

CERTIFICO, para efeitos de publicação, que no dia 08 de Março de 1999, a fls. 90, do livro 50-C, deste Cartório foi lavrada uma escritura de JUSTIFICAÇÃO, na qual **EUGÉNIO DUARTE** e mulher, **MARIA ROSA FREIRE BICHO**, casados sob o regime da comunhão de adquiridos, naturais, da freguesia de Cumieira, concelho de Penela, onde residem no lugar de Cabeça Redonda, prestaram as seguintes declarações:

QUE são donos e legítimos possuidores, com exclusão de outrém, dos dois prédios seguintes situados freguesia de Cumeira, concelho de Penela:

UM: **PRÉDIO RÚSTICO**, sito aos Covões, composto de terra de cultura com três oliveiras, sete tanchas e terreno matagoso, com a área de duzentos e noventa metros quadrados, a confrontar de norte com Alfredo Rego Barata, nascente com José Freire Bicho, sul com Maria Teresa Bicho e poente com Marcolino Teixeira Forte, inscrito na matriz predial respectiva sob o artigo **1.144**, com o valor patrimonial de 935$00, ao qual atribuem o valor de **trinta mil escudos**, não descrito na Conservatória do Registo Predial de Penela;

DOIS: **PRÉDIO RÚSTICO**, sito aos Covões, composto de terra de cultura com três oliveiras, sete tanchas e terreno matagoso, com a área de oitocentos metros quadrados, a confrontar de norte com Alfredo Rego Barata, nascente com Teresa Teixeira Forte, sul com Maria Teresa Bicho e poente com Alfredo Duarte, inscrito na matriz predial respectiva sob o artigo **1.145**, com o valor patrimonial de 1.022$00, ao qual atribuem o valor de **trinta mil escudos**, não descrito na Conservatória do Registo Predial de Penela.

O valor patrimonial dos imóveis totaliza a importância de mil novecentos e cinquenta e sete escudos e o valor atribuído aos mesmos totaliza a importância de **sessenta mil escudos**.

QUE os imóveis se acham inscritos na matriz predial, em nome do justificante marido.

QUE adquiriram o bem no ano de mil novecentos e setenta e oito, por compra verbal a Maria Alice Teixeira Forte da Silva e marido Jorge da Silva, residentes que foram em São Paulo, Brasil, nunca tendo reduzido a escritura pública o referido contrato.

QUE possuem os citados prédios, em nome próprio há mais de vinte anos, sem interrupção nem oposição de quem quer que seja e com o conhecimento da generalidade das pessoas da região, cultivando-os, podando as árvores, apanhando os seus frutos cortando o mato.

QUE aqueles actos demonstram uma posse pública, pacífica, contínua e integram a figura jurídica da USUCAPIÃO, modo pelo qual adquiriram os mencionados imóveis, o que não podem comprovar por meios extrajudiciais normais.

Está conforme.

Cartório Notarial de Penela, oito de Março de mil novecentos e noventa e nove.

A Segunda-Ajudante,

(Maria de Fátima Conceição Simões)

Jornal *EXPRESSO DO CENTRO*, N.º 19 - 1999.Março.17 (Ref.041999)

Pequeno anúncio

MÉDICOS

Medicina Dentária

Drª. Ana Gabriela Rodrigues
Tel: 036-621720
AVELAR

Dr. João Marreca
Tel: 036-44350
CASTANHEIRA DE PERA

Clínica Médico-Dentária Dr. Celestino Rego Alves
Tel: 036-655221
ALVAIÁZERE

Dr. Luís Filipe Leitão Silva
Tel: 036-636188
Carraminheira - BECO

Clínica Geral

Dr. Manuel Alves da Piedade
Tel: 036-552418
FIGUEIRÓ DOS VINHOS

Dr. Carlos Manuel David Henriques
Tel: 036-486247
PEDRÓGÃO GRANDE

Dr. Vaz Morais
Tel: 036-655227
FIGUEIRÓ DOS VINHOS

Ginecologia

Dr. Domingos Duarte
Tel: 036-552604
FIGUEIRÓ DOS VINHOS

Aproveite as condições do *Pequeno Anúncio*

ADVOGADOS

Dr. Eduardo Fernandes
Tel: 036-552286
FIGUEIRÓ DOS VINHOS

Dr. Abel Fernandes
Tel: 036-553450
FIGUEIRÓ DOS VINHOS
ALVAIÁZERE

Drª. Celestina Grácio
Tel: 036-655695
ALVAIÁZERE

Dr. Lopes Cruz
Tel: 074-601628
SERTÃ

Dr. Fausto Vaz Morais
Tel: 036-655258
ALVAIÁZERE

Dr. Gualter Santos
Tel: 036-212796
POMBAL

Dr. João Paulo Pimenta
Tel: 036-553941
FIGUEIRÓ DOS VINHOS
Tel: 039-841215/6
COIMBRA

Dr. Fernando Simões
Tel: 036-655436
ALVAIÁZERE

Dr. Fernando Martelo
Tel: 036-552329
FIGUEIRÓ DOS VINHOS

SOLICITADORES

Flávio Reis e Moura
Tel: 036-552286
FIGUEIRÓ DOS VINHOS

GABINETE DO CONTRIBUINTE
Rui Niza
Maria do Céu Craveiro
Tel: 039-569441
PENELA

Agostinho Pires
Tel: 039-940700
CONDEIXA-A-NOVA

GÁS

Condeixagás
Comércio e Distribuição de Gás, Lda.
Revendedor | BP GÁS
Distribuidor | CAMPINGAZ
Posto de Assistência VULCANO
Aparelhos de Queima
Acessórios e Instalações de Redes de Gás
Tel/Fax: 039-944492 - Telm: 0931-322809
R. D. Elsa F. Sotto Mayor
3150 CONDEIXA-A-NOVA
16/24

PEÇAS E ACESSÓRIOS

ROTUAL
AUTO PEÇAS E ACESSÓRIOS, LDA.
Gerência de Rogério Simões da Silva
Tel/Fax: 036-621379
Almofala de Baixo
Aguda - Figueiró dos Vinhos
17/25

RESTAURANTES

CAFÉ-RESTAURANTE MERCADO
De José Antunes dos Santos
Junto ao Mercado
Tel:036-655569
3250 ALVAIÁZERE
17/25

restaurante "O BRÁS"

ESPECIALIDADES:
Cabrito no Forno - Arroz de Marisco
Bacalhau à Lagareiro -Migas - Bucho Recheado

RESIDENCIAL
SALA DE ESTAR COM TV
QUARTOS C/AQUECIMENTO
CASAMENTOS - BAPTIZADOS - BANQUETES
SALA C/CAPACIDADE P/ 400 PESSOAS

Tel: 036 - 655405 - Rua de Diu, 29
3250 ALVAIÁZERE

FOTOGRAFIA

FOTO REIS

MÁQUINAS FOTOGRÁFICAS
ROLOS E MOLDURAS
ÁLBUNS E BIJOUTARIAS
MEDIADOR DE SEGUROS

PAPELARIA - LIVRARIA - TABACARIA
REPORTAGENS EM CASAMENTOS E BAPTIZADOS, A CORES, COM PROVAS NO MESMO DIA, A TODO O GÉNERO DE FOTOS

TEL/FAX 074-998185
TELEM: 0931-320121

RUA DOS PINHEIROS, 77 - B
6100 CERNACHE DO BONJARDIM

FOTO LUCAS
LABORATÓRIO E ESTÚDIO FOTOGRÁFICO
De Afonso José Lucas
REPORTAGENS - FOTOGRAFIA - VÍDEO
Tel: Estúdio 036 - 676231 - Res: 036 - 676116
Praça do Município, 8 e 9 - 3240 ANSIÃO
Largo do Freixo - SANTIAGO DA GUARDA

FOTO MARYLUZ
de Paulo Jorge Luís Marques

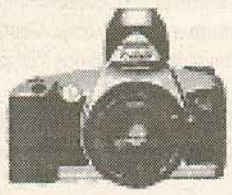

Fotografia tipo passe
Reportagens fotográficas e Vídeo
Recuperação de fotos antigas
(Tudo para fotografia)

Tel: 036 - 655599 - Telem: 0936 - 877350
Rua de Diu (Junto ao Parque)
3250 ALVAIÁZERE

um espaço onde a gastronomia se alia ao prazer de estar

O Pastor

Salão de Festas para:
Banquetes - Casamentos - Baptizados, etc.
Refeições rápidas
Especialidades:
Leitão, Chanfana, Bacalhau à Pastor e Bife à Casa

CAFÉ-RESTAURANTE-SNACK-BAR

Tel: 039 - 559250 - Pastor - PENELA

EXPRESSO do CENTRO
TRI-MENSÁRIO REGIONAL

FICHA TÉCNICA

TRI-MENSÁRIO REGIONAL PARA OS CONCELHOS DE ALVAIÁZERE, ANSIÃO, CASTANHEIRA DE PERA, CONDEIXA-A-NOVA, FIGUEIRÓ DOS VINHOS, LOUSÃ, MIRANDA DO CORVO, OLEIROS, OURÉM, PEDRÓGÃO GRANDE, PENELA, POMBAL, PROENÇA-A-NOVA, SERTÃ, SOURE, TOMAR E VILA DE REI.

Contribuinte nº. 818244950
Depósito Legal
Registo Nº. 121695 ICS

Fundação e Propriedade
PAULO PIRES-TEIXEIRA
Director-Geral
Paulo Pires-Teixeira
1º. Director Administrativo e Co-Fundador
Dr. Carlos Portela
Directores Concelhios
Luís Rodrigues (Alvaiázere)
Eng. Pedro Barros (Cast. Pera)
Dra. Cristina Alves (Fig. Vinhos)
Ana Margarida (Lousã e Miranda)
Manuel A. Silveiro (Ourém)
Victor Simões (Penela)
José Manuel Carraca (Pombal)
António Reis (Sertã)
Manuela Pedro (Soure)
João Manuel Sampaio (Tomar)
Carlos Ribeiro (Vila de Rei)
Chefe de Redacção
Drª. Cristina Alves
Redacção
Paulo Pires-Teixeira, José Manuel Carraca, Carlos Ribeiro, Vitor Simões e Dr. António Cerca
Colaboradores
Natércia Neves, Alcides Martins (Poesia), Victor Camoezas (Música & Vídeo), José Carlos Reis (Futebol), Luís Biscaia (Futebol), Fernando Carrão, Filomena Simões, Fátima Neves, Hugo Dias, Maria José Silva Santos, Ana Margarida Pires-Teixeira, Prof. João Pessoa (Voleibol), Ricardo Aires (Desporto).
Correspondentes
Alvaiázere: Pap. Nova Gente
Bairradas: José Luís Coelho
Cabaços: Irene Miranda
Campelo: Lúcio Silva Brás
Cernache Bonjardim: Carlos Ribeiro
Cumieira: Eng. Mendes Lopes
Maçãs de D. Maria: ACREDEM
Vila Facaia: Nelson Domingos Elias
Convidados Especiais
Artur Soares, Zilda Candeias, Ernesto Ladeira, Dr. Batalha Gouveia, Delmar Carvalho, Rui Agria, Isaura Baeta, Eng. José Manuel Simões, Dr. Mário Frota, Dr. João Paulo Pimenta, Laura Sobreira, Manuel Lopes, Jacinto José Rodrigues dos Reis e Manuel António Cepas Rebelo.
Sede e Administração
Tel: 036 - 551 711 Fax: 551 712
Praça do Município, 5 - 1º. Frente
3260 FIGUEIRÓ DOS VINHOS
Delegação no Porto
Victor Camoezas
Tel/Fax 02 - 3751386
R. Dr. António Luís Gomes, 79 - 1º. FRT
4400 VILA NOVA DE GAIA
Delegação em Penela
Praça da República - Tel: 039-569441
3230 PENELA
Departamento Comercial
Marta Almeida
Maquetagem e Paginação
Paulo Pires-Teixeira e Drª. Cristina Alves
Pré-Impressão
Tiago Dias
Impressão e Expedição
Beirastexto - Sociedade Editora, SA
T. 039-980280 - Taveiro - Coimbra
Homenagens Públicas:
Comissão Melhor. Ervideira - P. Grande - 8/3/1998
Rotary Clube Cast. de Pera - 28/10/98
Diplomas de Mérito, Louvores, Ofertas e Presenças
Câmara Municipal Ansião (Mar/98)
Câmara Municipal Alvaiázere (10/6/98)
Câmara Municipal de Figueiró dos Vinhos (Nov/98)
FAFIPA/98 - Alvaiázere (Jun/98)
Real Confraria Garfo Estanho (Abr/98)
Assoc. Pinhais Zêzere (Maio/98)

Membros da MEDIA INFORMATION
BUCKINGHAM - INGLATERRA
Preço de Assinatura
2.000$00 ou 9,98 €/ANO - IVA 5% incluído
Detentores do Cartão Jovem
e Reformados - 1.250$00 ou 6,24 €
Preço Unitário
0,50 Euro ou 100$00 - IVA 5% incluído.
Tiragem: 10.200 exemplares

PASSATEMPOS

PALAVRAS CRUZADAS

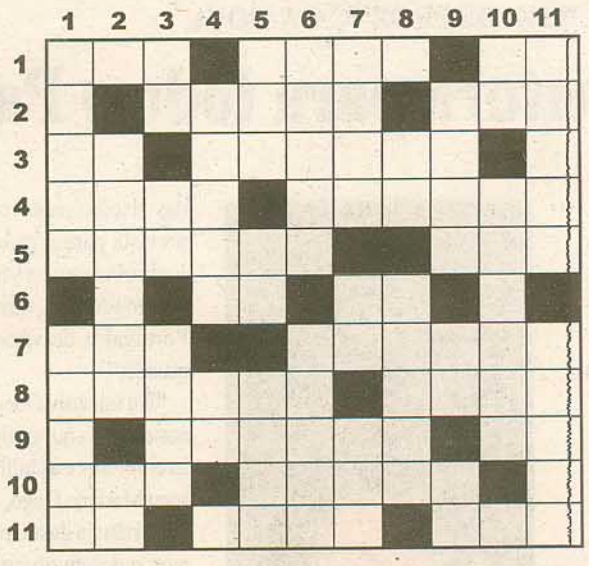

HORIZONTAIS: 1 - Planeta que gira em volta da Terra e que lhe serve de satélite; Mamífero roedor da América Equatorial; Indivíduo que em competições vai na vanguarda. **2** - Passadeira de peões; Período de 365 dias;. **3** - Dente molar ou queixal; Tombaram. **4** - Aviamento; Adicionara. **5** - Porção de ramos para dar sombra ou abrigo; Ter natureza de. **6** - Nome da décima letra do alfabeto grego; Laçada. **7** - Pessoa que dança, em relação àquela com quem dança; Seguir. **8** - Saliência angulosa; Vento brando e aprazível. **9** - Extinguir-se; Grito de dor. **10** - O marido da tia; Transferir para outro dia. **11** - Símbolo químico do érbio; Prática consagrada pela tradição (pl.); Seguias.

VERTICAIS: 1 - Desgastar ou polir com lima; Porção de um todo. **2** - Dar forma oval a; Dirigir-se. **3** - Ala do exército; Forma que toma o prefixo "*in*" quando o radical seguinte começa por "*b*" ou "*p*"; Instrumento achatado num dos lados, que serve para fazer avançar na água embarcações pequenas. **4** - Ter repercussão no tempo; Ermo. **5** - Rebordo do chapéu; Compaixão; Voz imitatita de pancada ruidosa. **6** - Abrilhanta; Cinzento quase negro. **7** - Que acontece poucas vezes; Símbolo químico do sódio; Aqui está!. **8** - Símbolo químico do amerício; Suplicara em oração a Deus ou aos santos. **9** - Mulher encarregada de amamentar alguma criança (pl.); A tua pessoa; Assume expressão alegre. **10** - Pref. latino ou grego com o sentido de "novo"; Tira da presença de alguém ou do sítio. **11** - Castelo, palácio ou herdade com casa apalaçada e de família antiga e nobre; Segmento de recta que une o centro do círculo a um ponto qualquer da circunferência (pl.).

HUMOR

EMPRÉSTIMO

Virgilio um dia va a casa do seu melhor amigo e diz-lhe:
- Sérgio, tenho um grande problema: preciso de vinte contos e não sei a quem os hei-de pedir!
- Menos mal! Já estava com receio que mo viesses pedir precisamente a mim.

O TECTO DA IGREJA

Um pároco de aldeia, durante o sermão diz aos seus fiéis: Meus caros filhos, fiz um grande apelo à vossa generosidade para reparar o tecto da nossa igreja. Agora, com o dinheiro recebido posso, finalmente, comprar duas bacias para recolher a água quando chove.

NA PRISÃO

Porque é que estás preso?
- Apenas por um azar. Queria roubar uma casa e andei durante três meses a domesticar o cão. Na noite do roubo, o destino não me ajudou.
- Porquê?
- O cão não ladrou, mas pisei o rabo do gato e ele miou!

ENTRE COLEGAS

Pergunta um médico ao seu colega:
- Correu-te bem a operação?
- Perfeitamente.
- E o que é que extraíste ao doente?
- Trinta mil escudos!...

CÚMULO PARA UM BOMBEIRO:
Arder de amor.

SOLUÇÕES

HORIZONTAIS: 1-Lua. Aire. As. 2 - Zebra. Ano. 3 - Mo. Cairam. 4 - Avio. Somara. 5 - Ramada. Ser. 6 - Ro. No. 7 - Par. Partir. 8 - Aresta. Aura. 9 - Morrer. Ai. 10 - Tio. Adiar. 11 - Er. Usos. Las.

VERTICAIS: 1 - Limar. Parte. 2 - Ovalar. Ir. 3 - Az. Im. Remo. 4 - Ecoar. So. 5 - Aba. Do. Tras. 6 - Irisa. Pardo. 7 - Raro. Na. a. Eis. 8 - Am. Orara. 9 - Amas. Tu. Ri. 10 - Adan. Retira. 11 - Solar. Raios.

TELEFONES ÚTEIS

Alvaiázere (036)

Bombeiros Voluntários	650510
Câmara Municipal	655403
Câmara Municipal (FAX)	655589
Cartório Notarial	655404
Centro de Saúde	655176
Centro de Saúde (**Almoster**)	651432
Centro de Saúde (**Cabaços**)	636484
Centro de Saúde (**Maçãs D. Maria**)	644133
Centro de Saúde (**Pelmá**)	049-45380
Centro de Saúde (**Rego da Murta**)	636215
Clínica N. Srª. Dores	655227
Farmácia Ferreira da Gama	655114
Farmácia Pacheco Pereira (**Cabaços**)	636258
Farmácia Curado Gama (**Maçãs**)	644170
Finanças	655153
GNR	655337
Hospital Santa Cecília	655199
Tribunal	655333

Ansião (036)

Bombeiros Voluntários	677122
Câmara Municipal	676352
Câmara Municipal (FAX)	677889
Cartório Notarial	677147
Centro de Saúde	677862
Centro de Saúde (**Alvorge**)	981434
Centro de Saúde (**Avelar**)	621363
Centro de Saúde (**Chão de Couce**)	623483
Centro de Saúde (**Santiago Guarda**)	39190
Farmácia Teixeira Botelho	677148
Farmácia Medeiros (**Avelar**)	621304
Farmácia Rego (**Chão de Couce**)	623285
Farmácia Pires (**Santiago Guarda**)	39222
Finanças	677241
GNR	677444
Tribunal	677419

Castanheira de Pera (036)

Bombeiros Voluntários	432310
Câmara Municipal	432236
Câmara Municipal (FAX)	432307
Cartório Notarial	44576
Centro de Saúde	432333
Farmácia Diniz Carvalho	432313
Finanças	432218
GNR	44444
Tribunal (Comarca de Figueiró Vinhos)	552311

Condeixa-a-Nova (039)

Bombeiros Voluntários	941503
Câmara Municipal	941114
Câmara Municipal (FAX)	942711
Cartório Notarial	941559
Centro de Saúde	941346
Centro de Saúde (**Anobra**)	942895
Centro de Saúde (**Ega**)	941641
Centro de Saúde (**Sebal Grande**)	941668
Centro de Saúde (**Cernache**)	947073
Farmácia Ferreira	941521
Farmácia Rocha	941301
Farmácia Lidel (**Cernache**)	947655
Farmácia Canelhas Lopes (**Ega**)	941143
Farmácia Sanches Silva (**Sebal**)	941384
Finanças	941242
GNR	941155
Hospital Ana Laboreiro D'Eça	941140
Tribunal	943345

Ferreira do Zêzere (049)

Bombeiros Voluntários	361180
Câmara Municipal	361585
Câmara Municipal (FAX)	361160
Cartório Notarial	361372
Centro de Saúde	361697
Farmácia Soeiro	361251
Finanças	361103
GNR	532147
Tribunal	991385

Figueiró dos Vinhos (036)

Bombeiros Voluntários	552122
Câmara Municipal	559550
Câmara Municipal (FAX)	552806
Cartório Notarial	552383
Centro de Saúde	551727
Centro de Saúde (**Aguda**)	622503
Centro de Saúde (**Arega**)	644233
Centro de Saúde (**Bairradas**)	553174
Centro de Saúde (**Campelo**)	432345
Centro de Saúde (**Vilas de Pedro**)	44545
Farmácia Correia	552312
Farmácia Vidigal	552441
Farmácia Campos (**Aguda**)	622891
Finanças	552106
GNR	552444
Tribunal	552311

Lousã (039)

Bombeiros Voluntários	991274
Câmara Municipal	990370
Câmara Municipal (FAX)	990379
Cartório Notarial	991622
Centro de Saúde	995187
Centro de Saúde (**Foz de Arouce**)	993784
Centro de Saúde (**Serpins**)	971257
Centro Médico S. Silvestre	991280
Farmácia Fonseca	995167
Farmácia Serrano	991272
Farmácia Torres Padilha (**Serpins**)	971106
Finanças	995315
GNR	995256
Tribunal	991385

Miranda do Corvo (039)

Bombeiros Voluntários	532194
Câmara Municipal	530320
Câmara Municipal (FAX)	532468
Cartório Notarial	532101
Centro de Saúde	532420
Centro de Saúde (**Semide**)	549487
Farmácia Antunes	532136
Farmácia Borges (**Semide**)	549489
Finanças	532164
GNR	532147
Tribunal (Comarca da Lousã)	991385

Oleiros (072)

Bombeiros Voluntários	682122
Câmara Municipal	682336
Câmara Municipal (FAX)	682446
Cartório Notarial	682426
Centro Clínico Zona Pinhal	682593
Centro de Saúde	682219
Farmácia Garcia Guerra	682386
Finanças	682388
GNR	682311
Hospital Conc. B. Relvas	682133
Tribunal	682657

Ourém (049)

Bombeiros Voluntários	540500
Câmara Municipal	540900
Câmara Municipal (FAX)	540909
Cartório Notarial	
Centro de Saúde	544412
GNR	
Tribunal	540200

Pedrógão Grande (036)

Bombeiros Voluntários	486122
Câmara Municipal	486204
Câmara Municipal (FAX)	486358
Cartório Notarial	45328
Centro de Saúde	45133
Centro de Saúde (**Graça**)	50188
Centro de Saúde (**Vila Facaia**)	50297
Farmácia Baeta Rebelo	486133
Finanças	45328
GNR	486284
Tribunal (Comarca de Fig. Vinhos)	552311

Penela (039)

Bombeiros Voluntários	560100
Câmara Municipal	569114
Câmara Municipal (FAX)	569400
Cartório Notarial	569136
Centro de Saúde	569160
Centro de Saúde (**Espinhal**)	559304
Centro de Saúde (**Rabaçal**)	569388
Farmácia da Misericórdia	569137
Farmácia Gomes Carmo (**Espinhal**)	559128
Finanças	569130
GNR	569135
Tribunal	569147

Pombal (036)

Bombeiros Voluntários	212122
Bombeiros - Parque Ind. M. Mota	218360
Câmara Municipal	212001
Câmara Municipal (FAX)	244218
Cartório Notarial	212178
Centro de Saúde	212136
Centro de Saúde (**Abiul**)	921132
Centro de Saúde (**Albergaria Doze**)	931404
Centro de Saúde (**Almagreira**)	219238
Centro de Saúde (**Carriço**)	951552
Centro de Saúde (**Fontinha**)	033-950416
Centro de Saúde (**Guia**)	951147
Centro de Saúde (**Ilha**)	950345
Centro de Saúde (**Louriçal**)	961125
Centro de Saúde (**Mata Mourisca**)	951551
Centro de Saúde (**Meirinhas**)	948490
Centro de Saúde (**Pelariga**)	212734
Centro de Saúde (**Redinha**)	911186
Centro de Saúde (**Santiago Litém**)	939338
Centro de Saúde (**S. Simão Litém**)	939474
Centro de Saúde (**Vermoil**)	941227
Centro de Saúde (**Vila Cã**)	921676
Farmácia Barros	212038
Farmácia Ferreira Jorge	218137
Farmácia Paiva	212013
Farmácia Torres & Correia	212487
Farmácia Vilhena	212067
Farmácia Popular (**Abiul**)	922002
Farmácia Leal Soares (**Almagreira**)	219129
Farmácia Albergariense (**Alb. Doze**)	931186
Farmácia Srª. Maria (**Alb. Doze**)	931280
Farmácia Gonçalves (**Carniide**)	947276
Farmácia Pinho (**Carriço**)	951173
Farmácia Pinho (**Guia**)	951109
Farmácia Pontes Sousa (**Ilha**)	950678
Farmácia Progresso (**Louriçal**)	961116
Farmácia Agrícola (**Louriçal**)	961273
Farmácia Pontes Sousa (**Mata Mourisca**)	951533
Farmácia Mota (**Meirinhas Cima**)	948265
Farmácia Torres (**Redinha**)	911145
Farmácia Mendes (**Vermoil**)	941115
Finanças	212178
GNR	212011
Tribunal	212223

INTOXICAÇÕES: 01-7950143
SOS CRIANÇA: 01-7931617
CRIANÇA MALTRATADA 039-702233

Proença-a-Nova (074)

Bombeiros Voluntários	672635
Câmara Municipal	670000
Câmara Municipal (FAX)	672697
Cartório Notarial	671363
Centro de Saúde	672624
Centro de Saúde (**Alvito da Beira**)	833367
Centro de Saúde (**Montes da Senhora**)	833480
Centro de Saúde (**Peral**)	844150
Centro de Saúde (**S. Pedro Esteval**)	855170
Farmácia Roda	672663
Finanças	671269
GNR	672667
Tribunal (Comarca da Sertã)	603597

Sertã (074)

Bombeiros Voluntários	603528
Bombeiros Voluntários (**Cern. Bonjardim**)	802963
Câmara Municipal	603538
Câmara Municipal (FAX)	603542
Cartório Notarial	601614
Centro de Saúde	603510
Centro de Saúde (**Cernache Bonjardim**)	809540
Centro de Saúde (**Figueiredo**)	685527
Centro de Saúde (**Pedrógão Pequeno**)	487330
Centro de Saúde (**Troviscal**)	664300
Centro de Saúde (**Varzea Cavaleiros**)	685050
Farmácia Lima Silva	601165
Farmácia Farinha (**Cernache Bonjardim**)	809225
Finanças	603592
GNR	603560
GNR (**Cernache Bonjardim**)	802930
Tribunal	603597

Soure (039)

Bombeiros Voluntários	502171
Bombeiros Voluntários (**Granja Ulmeiro**)	646810
Câmara Municipal	502126
Câmara Municipal (FAX)	502951
Cartório Notarial	502474
Centro de Saúde	509810
Centro de Saúde (**Alfarelos**)	646404
Centro de Saúde (**Figueiró do Campo**)	646344
Centro de Saúde (**Gesteira**)	509141
Centro de Saúde (**Granja do Ulmeiro**)	646182
Centro de Saúde (**Samuel**)	587183
Centro de Saúde (**Vila Nova Anços**)	646410
Centro de Saúde (**Vinha Rainha**)	587147
Farmácia Cacilda Lopes	502122
Farmácia Esteves Simões	502113
Farmácia Ygeia	502210
Farmácia Castanheira (**Alfarelos**)	646107
Farmácia Castro Silva (**Fig. Campo**)	646870
Farmácia Balhau (**Granja do Ulmeiro**)	646358
Farmácia Central (**Pereira Campo**)	645236
Finanças	502102
GNR	502228
Tribunal	502223

Tomar (049)

Bombeiros Municipais	311106
Câmara Municipal	322601
Câmara Municipal (FAX)	321026
Centro de Saúde	345135
Farmácia Alsa	345176
Farmácia Central	312329
Farmácia Dias Costa	312203
Farmácia da Misericórdia	312465
Farmácia Nova	312794
Farmácia Ribeiro dos Santos	313374
Farmácia Torres Pinheiro	312206
Finanças	313603
GNR	311985
Tribunal (Comarca da Lousã)	321252

Vila de Rei (074)

Bombeiros Voluntários	890030
Câmara Municipal	898104
Cartório Notarial	898117
Centro de Saúde	898161
Centro de Saúde (**Fundada**)	891222
Centro de Saúde (**Cardigos**)	96220
Farmácia Silva Domingos	898165
Farmácia Silva Domingos (**Cardigos**)	96164
Finanças	898125
GNR	898179
Tribunal (Comarca da Sertã)	603597

CININHA e as suas diatribes...

última

Café - Pastelaria
Novo Horizonte
FIGUEIRÓ DOS VINHOS
Ementa especial para jovens
SÓ 500$00!

EXPRESSO do CENTRO
TRI-MENSÁRIO REGIONAL
uma família na nossa região
TELS: 036 - 551711 - Fax: 551712
PRAÇA DO MUNICÍPIO, 5 - 1º. FRENTE
3260 FIGUEIRÓ DOS VINHOS
17 de Março de 1999

FRANQUEZAS

PAULO MARÇAL

EXPEDIÇÃO DE JORNAIS

Estações dos CTT prejudicadas

Mais de cinquenta jornais regionais e locais, desde semanários, tri-mensários, quinzenários e mensários, são impressos em Coimbra, nas gráficas da FIG (Diário de Coimbra) e Grafimondego (Beiras) e expedidos a partir da Estação dos CTT daquela cidade, na Avenida Fernão Magalhães. Isto significa que um jornal como o nosso, cuja grande tiragem impede-nos de transportar da gráfica para a Estação onde se situa a nossa sede, Figueiró dos Vinhos, não só pelo transtorno da deslocação e carga como pela celeridade do processo (perdíamos um dia), tem de contabilizar os jornais enviados na Estação de entrega, prejudicando, pelo argumentos referidos, aquela que deveria merecer o registo da sede do órgão de comunicação social. É que esta situação aliena de alguma forma o volume do tráfego das pequenas Estações, que assim apresentam números àquém dos reais, em benefício de uma central que assim joga com tudo isso para reclamar, junto do Conselho de Administração mais pessoal. Ou seja, esta «deturpação» dos números aniquila as potencialidades e necessidades de muitas Estações dos CTT, a braços com falta de pessoal que poderiam ser da terra, porque o tráfego não justifica.

Deixamos o alerta para os responsáveis para esta situação, uma vez que temos consciência de que o nosso jornal, como tri-mensário e brevemente semanário, caso efectuasse a entrega em Figueiró dos Vinhos, poderia representar mais um posto de trabalho e corresponder mais à justeza dos números.

CÂMARAS SUBSIDIAM PODER CENTRAL

Um alerta da ANMP

A Associação Nacional de Municípios Portugueses, alertou as autarquias para o facto de estarem a subsidiar indirectamente o Governo, em investimentos que deveriam ser da sua responsabilidade.

Um exemplo claro disso, é a oferta de terrenos que as Câmaras disponibilizam para construção de equipamentos, nomeadamente Palácios da Justiça, Escolas, etc., poupando assim alguns milhares de contos aos respectivos Ministérios da Tutela, em prejuízo dos cofres municipais. É que os valores dos terrenos não são repostos, através, por exemplo, do FEF ou qualquer outro Fundo Estrutural.

Há consciência de que as autarquias assim procedem porque pretendem com isso obter mais infraestruturas para os seus concelhos, o que, na opinião da ANMP, suscita questões de direito e impõe regras de subsidariedade.

Caso este processo se inverta, talvez as nossas aldeias venham a ser dotadas de saneamento, água e acessos, e as nossas vilas de mais equipamentos sociais...

CENTRO DE CIÊNCIA VIVA DE PROENÇA-A-NOVA

"Uma estrutura para todo o País"

Com uma área de 25 mil metros quadrados, o Centro de Ciência Viva de Proença vai ser implantado junto à pista das Moitas e será, no entender de Mariano Gago, "uma estrutura para todo o País, numa altura em que o turismo científico está em expansão".

Mariano Gago, Ministro da Ciência e Tecnologia, deslocou-se no passado dia 9 a Proença-a-Nova, onde assinou um protocolo com a Câmara Municipal e o Instituto Pedro Nunes, com vista à criação de um Centro de Ciência Viva no concelho. Uma estrutura que nascerá da conjugação de esforços das três entidades envolvidas no processo. A autarquia dá o terreno e constrói o edifício. O Ministério da Ciência financia a instalação do próprio Centro e do seu núcleo expositivo. Enquanto que a coordenação técnica e científica ficará a cargo do Instituto Pedro Nunes que, para tal, contará com a colaboração de 4 professores da Faculdade de Ciências e Tecnologia da Universidade de Coimbra.

Diamantino André, presidente da Câmara de Proença

Á semelhança dos outros centros existentes a nível nacional, esta estrutura será também promovida a partir do Pavilhão do Conhecimento, situado no Parque das Nações, cuja reabertura está prevista para o próximo mês de Junho. Pelo que o Ministro espera ver em Proença , turistas de todo o Portugal e de vários países do mundo.

"É a iniciativa local que dá vida aos centros , que os liga às escolas, às empresas e às bibliotecas" afirmou Mariano Gago, salientando a importância desta infra-estrutura para o desenvolvimento do concelho.

Estes Centros pretendem demonstrar e explicar a importância da Ciência e cultivar o gosto pela cultura científica e tecnológica, principalmente nas camadas mais jovens. Tratam-se de verdadeiros espaços "vivos", onde os visitantes são convidados a participar activamente nas diversas experiências.

O Centro de Ciência Viva de Proença terá como campo de acção a Floresta e o Ambiente, ou não estivesse localizado na Zona do Pinhal. "A floresta como fonte de vida", "A floresta como fonte de riqueza", "A floresta como fonte de bem-estar" e "A floresta como fonte de conhecimento" foram os módulos fixados para os 3 primeiros anos de actividade do Centro, findos os quais o protocolo poderá ser revisto.

O Projecto de construção do Centro encontra-se quase concluído e prevê-se que a obra arranque ainda este ano. Entretanto, o Ministério da Ciência tem-se desdobrado em contactos com instituições nacionais ligadas à floresta, para que colaborem com o Centro de Proença. E Mariano Gago pediu, mesmo à Coordenadora da área Educativa, Maria Manuel Viena, que assegure a ligação das escolas ao Centro, para que não faltem alunos para o visitar.

DISTRITO DE LEIRIA

Socialistas "B" demitem-se

Na sequência da última reunião, na passada sexta-feira, na distrital do PS de Leiria, onde os insultos emergiram com naturalidade, face à polémica em torno da constituição da Comissão Política Nacional, em que os militantes da lista contrária a José Miguel Medeiros nas últimas eleições para os Órgãos Distritais foram sonegados, os socialistas "B" (da minoria de 45%) pediram a suspensão em Bloco das suas funções na Comissão Distrital.

a fechar...

"Clube Disney TV" e " País País" em directo de Tomar

O programa de informação regional "País País" do próximo dia 18, a transmitir pela RTP 1, entre as 18H15 e as 19H00, será transmitido em directo de Tomar para todo o País e para as comunidades de emigrantes espalhadas pelo mundo.

Com apresentação de Dina Aguiar e Patrícia Gallo, o programa constará de uma série de reportagens sobre os mais diversos aspectos políticos, económicos, culturais e sociais do Concelho. Em estúdio estará o presidente da Câmara para responder às perguntas dos jornalistas.

Entretanto, durante os dias 18, 19 e 20 de Março estará em Tomar uma equipa do programa "Clube Disney TV", da RTP –1, para gravar dois programas (um deles em directo), que serão transmitidos pelo Canal 1 da RTP e, posteriormente pela RTP Madeira e Açores.

Os referidos programas serão gravados no dia 20 em local ainda a definir.

O programa consiste numa emissão "Amadora" de televisão (estúdio e régie montados numa caravana) e será realizada por três jovens, o Alexandre de 13 anos, o repórter, a Carla e o Pedro de 23 anos que são os apresentadores e actores.

O programa Clube Disney TV é produzido pela Fábrica de Imagens, Lda.

PRÓXIMOS NÚMEROS
Às 4ªS.-feiras das segundas, terceiras e quartas semanas:
Dias 17 e 24 de Março
e
14, 21 e 28 de Abril