

59 julho agosto setembro 2004

Figueiró dos Vinhos

boletim municipal

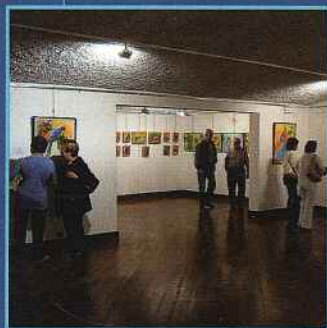
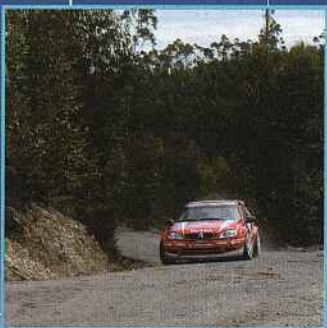
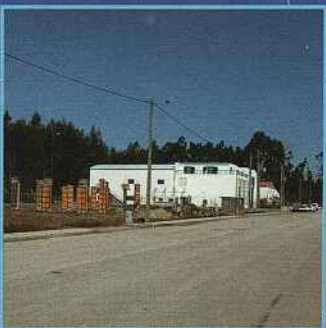
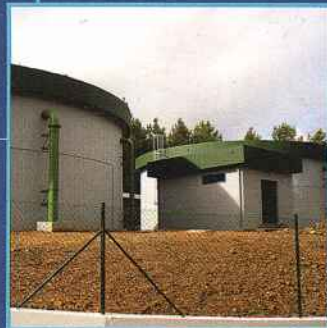
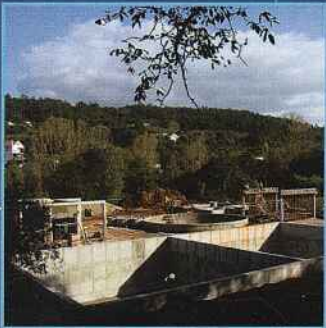

FIGUEIRÓ
CONCELHO DINÂMICO
A VIVER COM QUALIDADE

IPAL
L
NHOS

3 Editorial

4 Vida Autárquica



5 Educação

9 Cultura

11 Requalificação Urbana



14 Rede Viária

16 Desenvolvimento Rural



18 Ambiente e Saneamento

20 Turismo



22 Acção Social e Saúde

24 Protecção Civil



26 Desenvolvimento Económico

27 Associativismo

28 Projectos de Futuro



32 Desporto

33 Editais

ficha técnica

A Qualidade de Vida no nosso Concelho

A avaliação do nível de qualidade de vida dos portugueses e, por consequência dos Figueiroenses, mede-se, segundo estudos levados a cabo por vários especialistas, por indicadores ambientais, urbanísticos, demográficos, sociais, culturais, económicos, educacionais, de saúde, de emprego e exclusão social.

É claro que todos sabemos ser, apesar do despovoamento subsistir em todo o Interior do País, sintomático que nos últimos censos de 2001, realizados pelo Instituto Nacional de Estatística, o concelho de Figueiró dos Vinhos seja um dos que aumentaram o número de famílias.

É sintomático e elucidativo quanto à consistência social e económica da população do nosso concelho e do Município de Figueiró dos Vinhos, que vem dando saltos no progresso, rumo a um futuro melhor.

E, a propósito o concelho de Figueiró dos Vinhos tem de ficar orgulhoso por, em recente estudo levado a cabo pelo Professor João Ferrão do Instituto de Ciências Sociais da Universidade de Lisboa, ter sido colocado num honroso segundo lugar a nível distrital, considerando os indicadores acima referidos.

Seguramente que os Figueiroenses e Figueiró dos Vinhos vão continuar a porfiar, lutando diariamente para que em estudos futuros possamos continuar a posicionar-nos entre os primeiros.

Pela nossa parte, e no que nas nossas mãos estiver ao alcance, tudo faremos para que Figueiró e os Figueiroenses estejam cada vez melhor. É a nossa garantia.



Com um abraço de amizade
O Presidente da Câmara

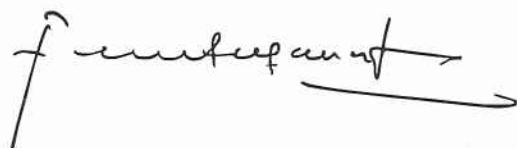



Figueiró com Qualidade de Vida

Um estudo recentemente realizado pelo Instituto de Ciências Sociais de Lisboa, no âmbito do Programa Observa, coordenado pelo Geógrafo Prof. João Serrão, conclui que Figueiró dos Vinhos é o segundo concelho do distrito de Leiria onde existe mais qualidade de vida. Este estudo teve em conta indicadores ambientais, urbanísticos, demográficos, sociais, económicos e funcionais, assim como os níveis de educação, desemprego e exclusão social, associada a situações de pobreza e subemprego. A avaliação desta entidade externa, academicamente credenciada é o reconhecimento do intenso trabalho autárquico desenvolvido em prol do concelho e dos figueiroenses. ■



Falta de Professores nas Escolas

A Câmara Municipal de Figueiró dos Vinhos, analisando as condições de abertura do ano lectivo 2004-2005, deliberou manifestar às várias entidades com responsabilidades em matéria de Educação a nível regional e nacional, a sua grande preocupação pelos constrangimentos provocados pela Colocação tardia de Professores nas escolas do Concelho, situação que causou grande instabilidade no funcionamento e organização dos estabelecimentos de Ensino, provocando frustração e desilusão nos alunos e a apreensão nas respectivas famílias. A Autarquia exigiu ainda a tomada de medidas e procedimentos que reponham a normalidade do processo educativo no Concelho. ■



Extensões de Saúde no Concelho

Na sequência de notícias publicadas na Comunicação Social de âmbito regional e posições assumidas recentemente por responsáveis distritais e regionais da área da Saúde, a Câmara Municipal de Figueiró dos Vinhos deliberou por unanimidade manifestar a sua firme oposição e assumir o princípio de não concordância com o eventual encerramento de Extensões de Saúde, especificamente as de Campelo e Vilas de Pedro, exigindo que sejam respeitados os direitos das populações aos Serviços de Saúde consagrados constitucionalmente. ■



Adaptação e Beneficiação do Edifício da Escola Preparatória para Escola do 1º Ciclo do Ensino Básico. Depois de recentes obras de reconstrução, os alunos dos 3º e 4º anos de Escolaridade vão poder usufruir de um equipamento renovado e adaptado às novas necessidades educativas.

Melhor Educação no Concelho

A Câmara Municipal de Figueiró dos Vinhos continua a definir o sector da Educação como uma das grandes prioridades para o actual mandato. Esta vontade está comprovada na melhoria das condições físicas e de

segurança do Parque Escolar Concelhio, na aposta no sector das Novas Tecnologias da Informação e Comunicação e no aperfeiçoamento do Serviço de apoio à família, composto por serviço de refeições

para o 1º Ciclo do Ensino Básico e Ensino Pré-Primário, e pelos Prolongamentos de horário. ■



Considerado prioritário e fundamental, o serviço de fornecimento de refeições abrange todo o concelho servindo centenas de alunos dos vários níveis de escolaridade.



A Autarquia assegura em todo o concelho o Serviço de Transportes Escolares essencial para o acesso à Escola.



Decorreu no passado dia 14 de Setembro de 2004, no Auditório da Casa da Cultura, o VI Encontro do Pessoal Não Docente do CenFICAPE, que contou com grande participação dos funcionários das Escolas do Concelho, e em que foi sublinhada a importância da acção desempenhada por estes profissionais para o êxito do processo educativo.



Depois de uma candidatura apresentada pela Câmara Municipal ao PRODEP III Medidas 9.1 e 9.2, no novo ano lectivo as Escolas serão equipadas com novos computadores e novos conteúdos multimédia, que permitirão a criação de um novo ambiente de aprendizagem e a melhoria da Educação no Concelho.

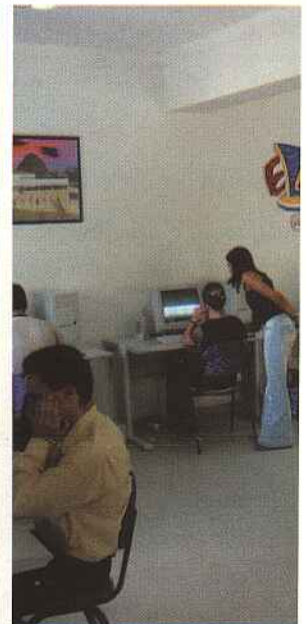

Os Equipamentos Municipais, Piscina, Biblioteca e Espaço Internet estão ao Serviço da Comunidade Educativa para o desenvolvimento de Projectos Educativos inovadores para a juventude figueirense.



Escola EB 1 de Campelo.

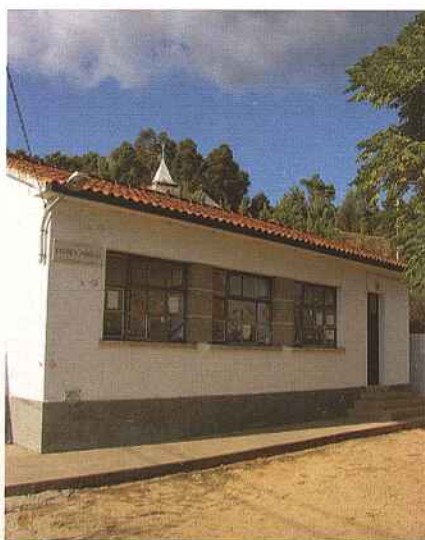

Escola EB 1 de Aldeia Ana de Aviz.



Escola EB 1 de Aguda.



Escola EB 1 de Bairradas.



Escola EB 1 de Almofala de Baixo.



Escola EB 1 de Arega.

Escolas beneficiadas no Novo Ano Lectivo

Durante o Período de férias Escolares, a Câmara Municipal procedeu a obras de remodelação e

beneficiação dos espaços escolares. No regresso às aulas, muitos alunos encontram as suas escolas com

melhores condições de aprendizagem e ensino. ■



Centro de Estudos Superiores em Figueiró dos Vinhos

A parceria estabelecida entre a Câmara Municipal, a Escola Secundária e o Instituto Politécnico de Leiria, permitirá a criação no concelho de Figueiró dos Vinhos de um *Centro de Estudos Superiores*, que ministrará Cursos de Especialização Tecnológica, nas áreas de Documentação e Informação

e Manutenção Industrial, destinados a jovens com o 12.º ano que pretendam complementar a sua formação académica e técnica. Estes cursos que conferem uma Qualificação de Nível IV, possibilitam ainda a continuação de Estudos de licenciatura no IPL de Leiria. A sua criação surge

da necessidade de responder às crescentes solicitações do tecido empresarial local e de proporcionar condições para aumentar a qualificação dos jovens figueiroenses. ■



A Tradicional Feira de S. Pantaleão realizada no centro da Vila de Figueiró dos Vinhos.



Procurando fomentar os laços de intercâmbio cultural entre os Municípios que constituíram a recém criada Comunidade Intermunicipal do Pinhal, realizou-se no dia 28 de Julho um Festival de Música Popular, de Folclore, de Bandas Filarmónicas e de Marchas Populares, com grupos dos concelhos de Pampilhosa da Serra, Oliveira do Hospital, Arganil, Castanheira de Pera, Pedrógão Grande, Sertã e Figueiró dos Vinhos.

Feira de S. Pantaleão: Tradição Secular e Festa Popular

A Feira de S. Pantaleão realizada em Figueiró dos Vinhos nos dias 26, 27 e 28 de Julho, constituiu mais um grande êxito de participação popular.

Revelando-se uma forte tradição no Concelho, a Feira Anual está ligada ao encerramento da época da colheita e tratamento dos cereais de Outono

e Inverno, fazendo convergir à sede de Concelho, vendedores, animadores e romeiros de toda a região. ■



No dia 29 de Julho de 2004 foi apresentado na Biblioteca Municipal de Figueiró dos Vinhos, a obra intitulada «Os Magalhães de Pedrógão Grande e Figueiró dos Vinhos», de autoria do Dr. José Costa Santos, uma edição a que o Município figueirense se associou dado o seu interesse para a cultura e história local.

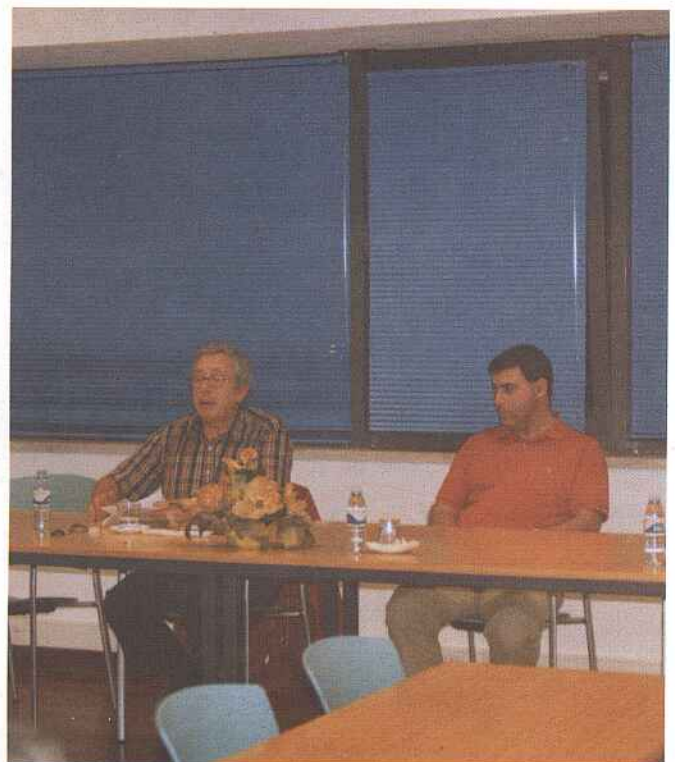

No dia 24 de Setembro de 2004, na Biblioteca Municipal de Figueiró dos Vinhos, foi apresentada a obra «Novo Mercado, Novo Consumidor», da autoria do Sr. Dr. Mário Beja Santos, especialista em Direito do Consumidor, momento que proporcionou o debate público sobre uma dimensão importantíssima do exercício de cidadania.

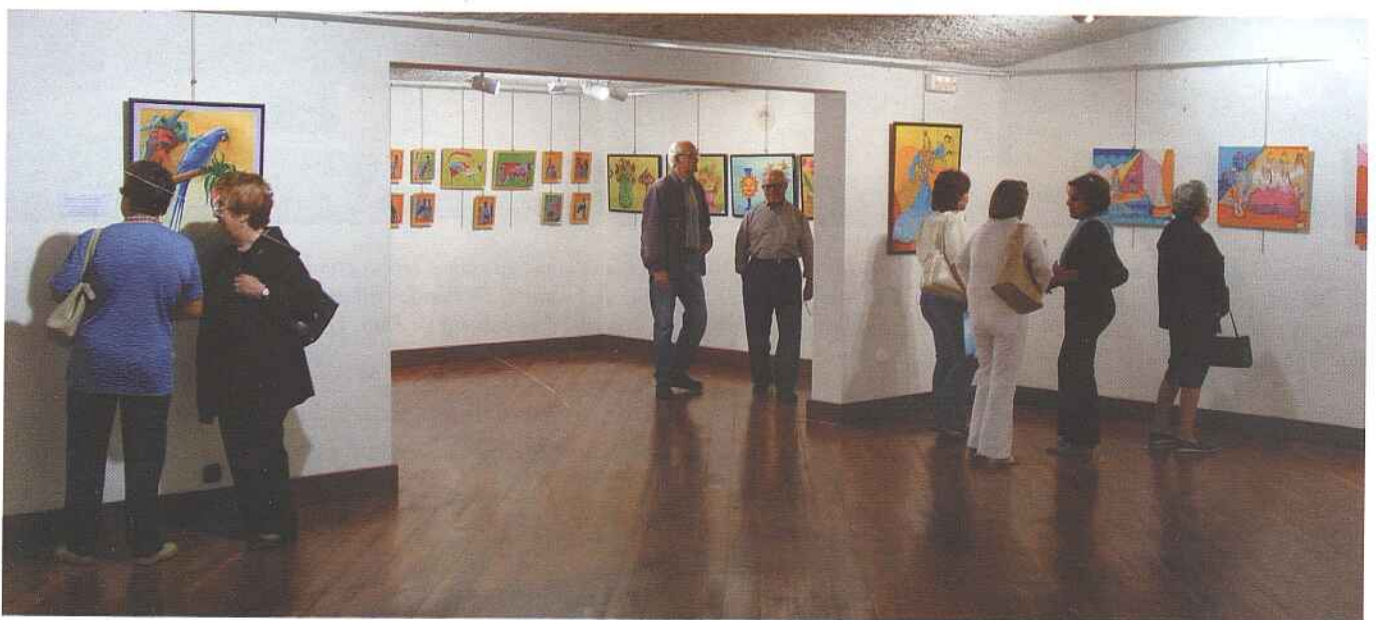

«Cores do Brasil» foi o nome da Exposição de Pintura, de Lurdes Tucunduva que esteve exposta na Sala Polivalente da Casa da Cultura, no mês de Setembro de 2004.

Requalificação urbana



Rua Dr. António José de Almeida.



Rua Sá de Miranda.



Rua Dr. José Martinho Simões.



Rua do Areal.

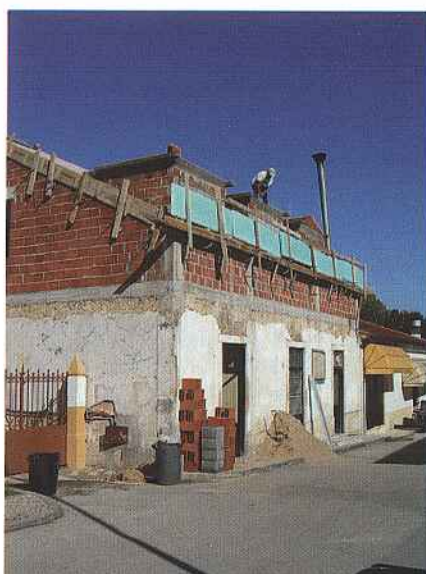

Rua Comendador Joaquim de Araújo Lacerda.



Rua D. Diogo de Sousa.

Recuperação urbanística do Centro Histórico

A Câmara Municipal de Figueró dos Vinhos congratula-se com o esforço desenvolvido por muitos particulares para recuperação e

beneficiação de imóveis na zona do Centro Histórico da Vila, que complementados com as obras de requalificação em curso, tornam a Vila

de Figueró dos Vinhos mais notável e apetecível. ■



Toda a zona Central da Vila de Figueiró dos Vinhos foi pavimentada de novo depois de obras de drenagem de águas pluviais e fresagem de pisos.

Qualidade de Vida Urbana em Figueiró

Estão em fase adiantada de execução física as obras referentes aos projectos de «Requalificação Urbana do Centro Histórico e Zona

Envolvente» e de «Beneficiação das Infraestruturas de Iluminação Pública do Centro Histórico e Zona Envolvente», orçados em cerca de

2.464.368,00 Euros, que virão contribuir para o aumento da qualidade de vida urbana da Vila de Figueiró dos Vinhos. ■



Obra de grande dimensão no tecido urbano da Vila; a construção do Parque de Estacionamento junto ao Palácio da Justiça, com cerca de 124 lugares, virá aumentar a oferta de estacionamento numa zona de serviços.



Na zona do Bairro Teófilo Braga são visíveis as novas e modernas lanternas de Iluminação Pública de que a vila já se encontra parcialmente dotada.



No Bairro Pré-Fabricado prosseguem obras de Beneficiação de passeios e pavimentos depois de ter sido intervencionada a rede de Iluminação Pública.

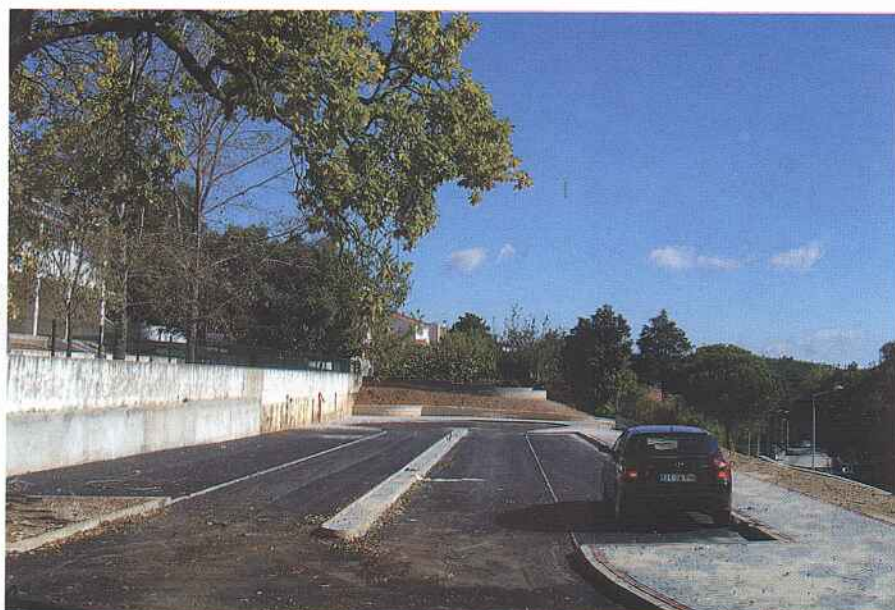

A entrada da Vila junto dos Mações e da Pedreira ficará servida de zonas ajardinadas, de lazer e de estacionamento na sequência das obras de requalificação do Antigo Campo da Mocidade.



Encontra-se em fase de conclusão a obra de Alargamento, Rectificação e Beneficiação da Estrada Municipal n.º 524 do Nó do IC8 a Chimpeles e da Estrada Municipal 1131 de Chimpeles a Moninhos Cimeiros, investimento de cerca de 661.209,00 Euros.

Estradas de Excelência no Concelho

A Câmara Municipal de Figueiró dos Vinhos continua a canalizar para o objectivo da Reabilitação e Modernização da Rede Viária do

concelho, grande parte do seu investimento, contribuindo para a criação de condições excelentes de deslocação no interior do concelho,

factor essencial para o seu desenvolvimento e para a qualidade de vida das populações. ■



A Câmara Municipal de Figueiró dos Vinhos vai iniciar em breve as obras de Beneficiação de Caminhos na Zona Sul da Freguesia de Figueiró dos Vinhos, intervindo nas estradas Bom Jesus da Sobreira – Douro, Douro – Ribeira do Douro, Vale de Joanas – Lavandeira; Vale Fernandes – Várzea Redonda e Várzea Redonda – Estrada da antiga lixeira, num investimento total de 112.313,26 Euros.

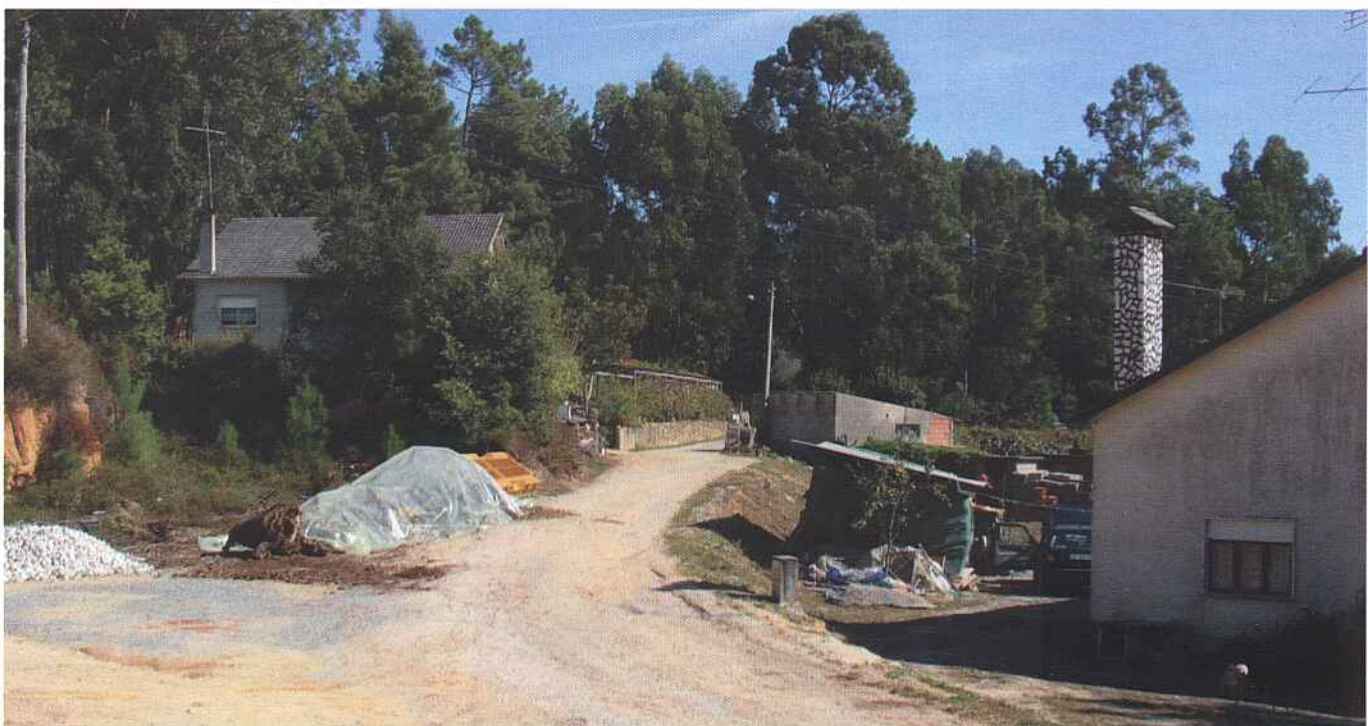

Na sua reunião realizada no dia 30 de Setembro de 2004, a Câmara deliberou abrir concurso para obras de Beneficiação de Estradas e Caminhos na Zona Norte e Centro da Freguesia de Figueiró dos Vinhos, num investimento de 100.000,00 Euros, que permitirá intervir nas Estradas e Caminhos: Chãos de Baixo - Estrada do Carapinhhal, Aldeia da Cruz, Caminho das Oficinas da Câmara Municipal - Escola Secundária, Cerejal, Fonte da Guiza, Carapinhhal - Laranjeira, Carapinhhal - Vale da Cruz, Chãos de Cima - Chãos de Baixo e Vale d'Água.

Nas diversas freguesias do concelho é possível encontrar em execução, um conjunto significativo de obras que testemunham a dinâmica de desenvolvimento imprimida pelo Executivo Municipal, visando a correcção das carências mais imediatas das populações e respondendo aos seus anseios e aspirações, perspectivando o seu desenvolvimento harmonioso.



Novos Arruamentos em calçada no Concelho com intervenções nos lugares de Vale da Lameira, Fontão Fundeiro, Carreira, Almojala de Baixo, Sigoeira.



Caminho Agrícola na Telhada em fase de execução.



Drenagem de Águas em Ribeira de S. Pedro.



Alargamento da Ponte Horta do Lagar – Moinho de Cima – Colmeal.



Caminho Agrícola dos Avelais em fase de conclusão.



Caminho Agrícola Carvalheira – Brejo – Avelais em fase de conclusão.



Lavadouro e Zona de Lazer em Aldeia da Cruz.

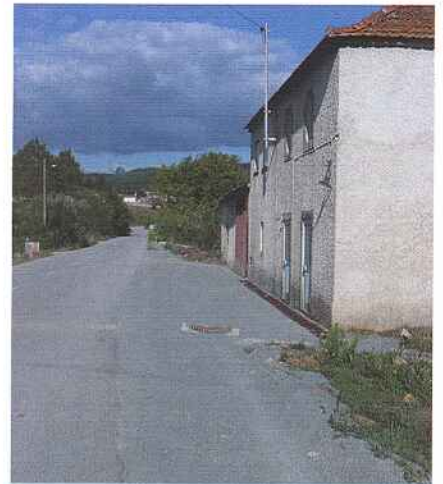

Execução de bermas e valetas em Bairro Industrial - Aguda.



Arruamentos em Aldeia Cimeira - Bairradas.

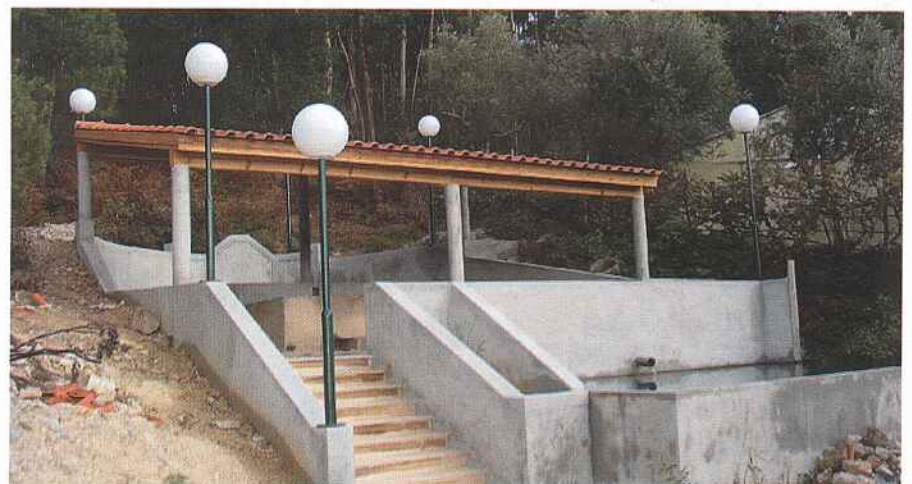

Remodelação da zona do Fontanário e Lavadouro Público em Pousia - Carapinhal.

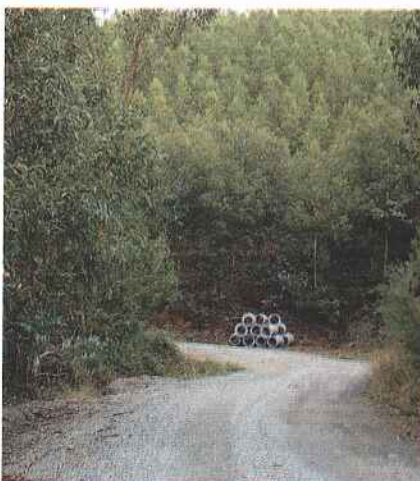

Beneficiação da Estrada Alge - Singral.



Captação de Água e Estação Elevatória em Pedingote - Alge.



Zona de Lazer em Aguda.



Está prevista para breve o início da Construção da Rede de Esgotos da Povoação de Chévelho, obra orçada em 316.255,00 Euros.

Água e Esgotos no Concelho

No seguimento da sua política destinada ao bem estar e qualidade de vida das populações, a Câmara Municipal de Figueiró dos Vinhos tem contribuído para a implementação e

realização de importantes obras relacionadas com a execução da rede de abastecimento em alta de Águas e saneamento básico, levadas a cabo pela Empresa Águas do Centro, S.A. da

qual a Autarquia é accionista, obras em que estão a ser investidos vários milhões de Euros. ■



Construção de adutora entre Figueiró dos Vinhos e Bairradas.



Construção de adutora entre Figueiró dos Vinhos e Campelo.



Construção de adutora entre Figueiró dos Vinhos e Arega.



Construção de Novos Depósitos para Abastecimento de Água em Cabeço do Peão.



Esgotos em Alta – Construção da ETAR de Vale de Tábuas - Aguda.



Esgotos em Alta – Construção da ETAR de Figueiró dos Vinhos. Zona Extrema do Concelho, abaixo da povoação da Cavadinha.

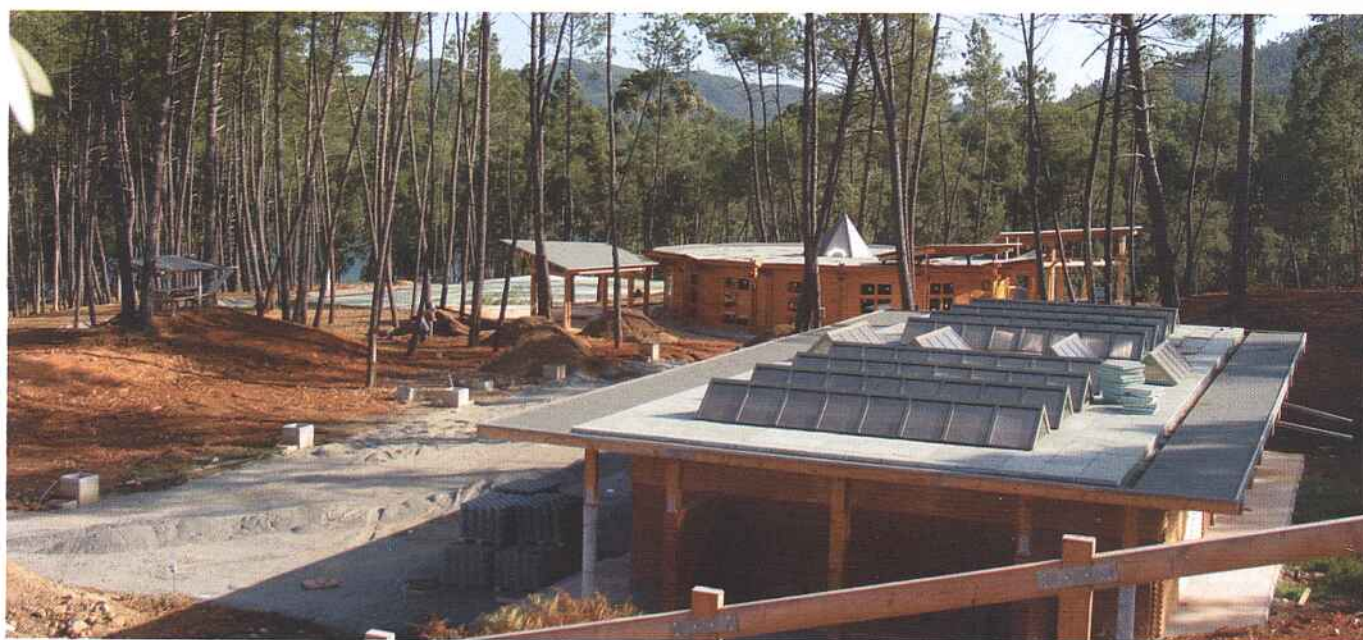

Parque de Campismo da Foz de Alge em fase de conclusão, um investimento de cerca de 881.086,00 Euros, numa infraestrutura de apoio em termos turísticos, inserida num meio natural privilegiado.



Reabilitação do Miradouro das Fragas de S. Simão, local dotado de uma beleza natural impar a merecer uma vista pelos apaixonados pelo Turismo de Natureza.

Turismo e Desenvolvimento

O Turismo é um sector fundamental para a dinamização económica do concelho e uma aposta

de futuro para a qual a autarquia tem canalizado grande investimento em infraestruturas de recepção e apoio

ao Turista, potenciando as enormes condições naturais que o concelho encerra. ■



ALDEIA ANA DE AVIZ



ALGE



CAMPELO



FOZ DE ALGE



FRAGAS DE S. SIMÃO

LAZER E NATUREZA

Praias Fluviais de Figueiró dos Vinhos

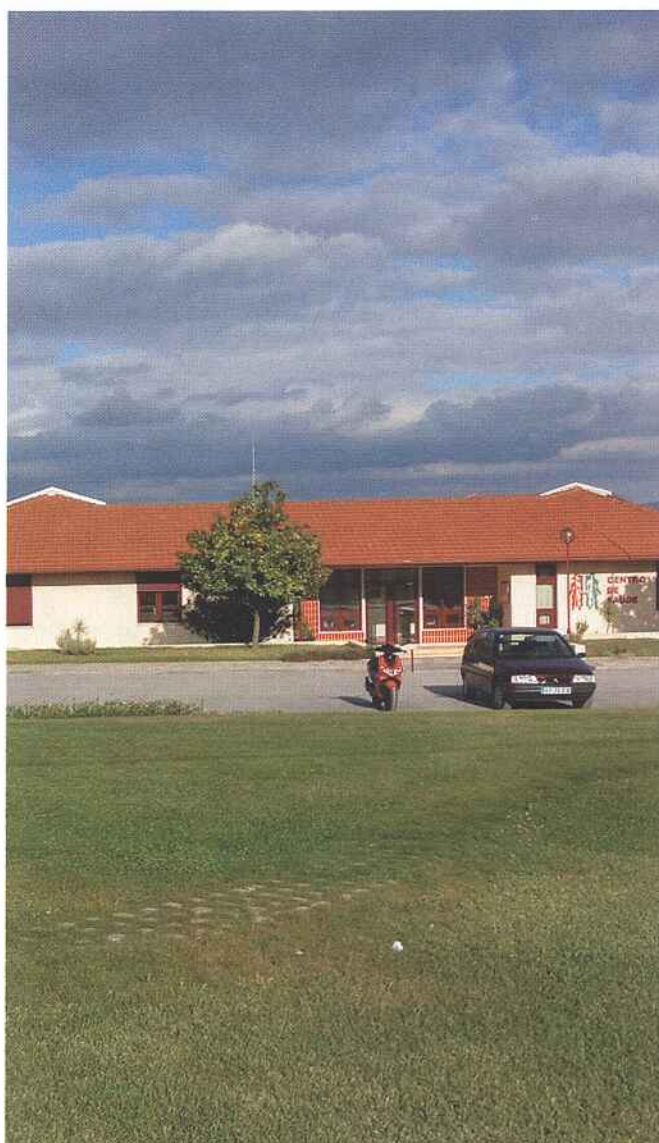

O Centro de Saúde de Figueiró dos Vinhos foi recentemente considerado um dos melhores do Distrito de Leiria. Com cerca de 9.500 utentes inscritos, tem cinco extensões, nas várias freguesias do Concelho, e um SAP, que serve também outros concelhos vizinhos. No Centro de Saúde é possível marcar consulta para o próprio dia, ter atendimento de urgência, fazer fisioterapia, usufruir de transporte especial, beneficiar do empréstimo de camas articuladas, canadianas e cadeiras de rodas e, em breve de serviço de Estomatologia.



O Hospital da Misericórdia - UAI vai ser transformado num Hospital de recta guarda aos Hospitais Centrais, estando as obras completas faltando apenas a conclusão dos protocolos a estabelecer com a Administração Regional de Saúde do Centro e com o Centro Regional de Segurança Social.

Melhores Equipamentos de Saúde e Acção Social

Os direitos à Saúde e à Acção Social, consagrados constitucionalmente, traduzem áreas da maior

importância social a que o Município tem dado particular relevo, exigindo pela sua complexidade, um

permanente esforço de melhoria das estruturas e equipamentos prestadores de serviços à população. ■



Entrou em funcionamento no dia 2 de Agosto de 2004, o Lar de Grandes Dependentes da Santa Casa da Misericórdia, valência essencial destinada a doentes em situação de grande dependência, acamados de forma crónica e permanente. Com capacidade para 14 pessoas, esta obra orçada em cerca de 500.000,00 Euros foi inteiramente suportada pela Santa Casa da Misericórdia com o apoio da Autarquia, constituindo mais um projecto de referência na Área Social.



Centro Comunitário da Santa Casa da Misericórdia de Figueiró dos Vinhos, equipamento destinado à população infantil, juvenil e Idosa do Concelho, onde serão desenvolvidas actividades de Tempos Livres, Ginásio, Sauna, Banho Turco e Fisioterapia, esperando-se para breve a sua entrada em funcionamento.

A Câmara Municipal de Figueiró dos Vinhos continua a investir na preservação do imenso património natural existente no concelho, contribuindo para a prevenção dos incêndios florestais, atenuando os riscos da sua incidência e criando estruturas consistentes de combate.



A Câmara Municipal de Figueiró dos Vinhos apresentou uma candidatura que viu aprovada ao Programa Agro - Medida 3.1 - Apoio à Silvicultura, no valor de 35.167,09 Euros, destinada à execução de trabalhos de limpeza, desbaste e desmatização na Mata do Cabeço do Peão, que tornarão ainda mais convidativo aquele espaço natural.



No âmbito da preservação e defesa da Floresta, a Câmara Municipal viu serem aprovadas 4 candidaturas, apresentadas à Medida Agris - Subacção 3.4. Prevenção de Riscos Provocados por Agentes Bióticos e Abióticos. A totalidade dos Projectos aprovados atinge o montante de 1.665.075,00 Euros e contemplam um período de execução entre 2004 e 2008 durante o qual serão feitas intervenções de beneficiação de 300 Kilómetros de caminhos florestais, a abertura de 50 Kilómetros de novas estradas, a sinalização das estruturas de defesa contra os incêndios, a construção de 7 novos pontos de água com aptidão para meios aéreos e terrestres, a aquisição de viaturas todo-o-terreno equipadas com Kit's de 1ª intervenção e a constituição de equipas de sapedores e de vigilância.

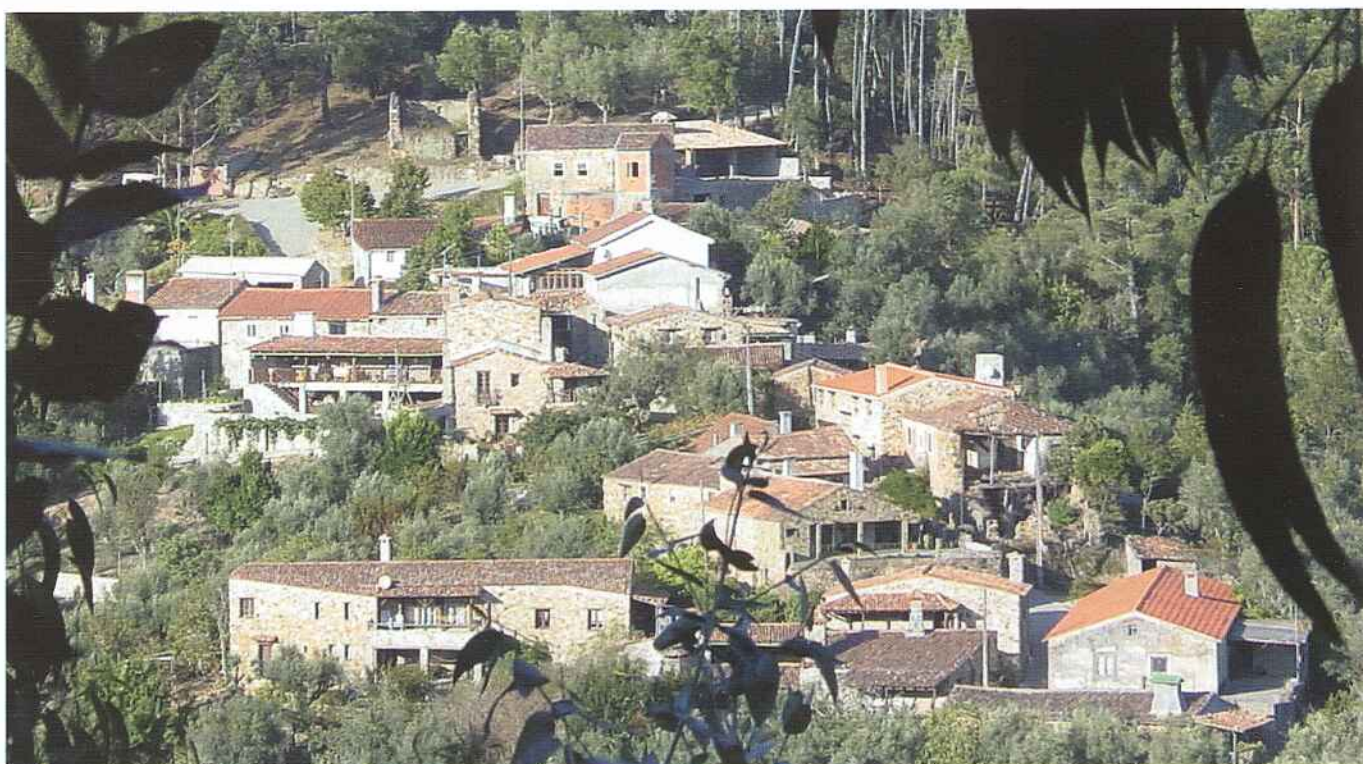

Casal de S. Simão - freguesia de Aguda, um dos locais intervencionados pela Equipa de Limpeza de Matas e de Silvicultura preventiva nas imediações dos aglomerados populacionais.



Brigada de vigilância e primeira intervenção com viatura equipada com Kit de primeira intervenção.

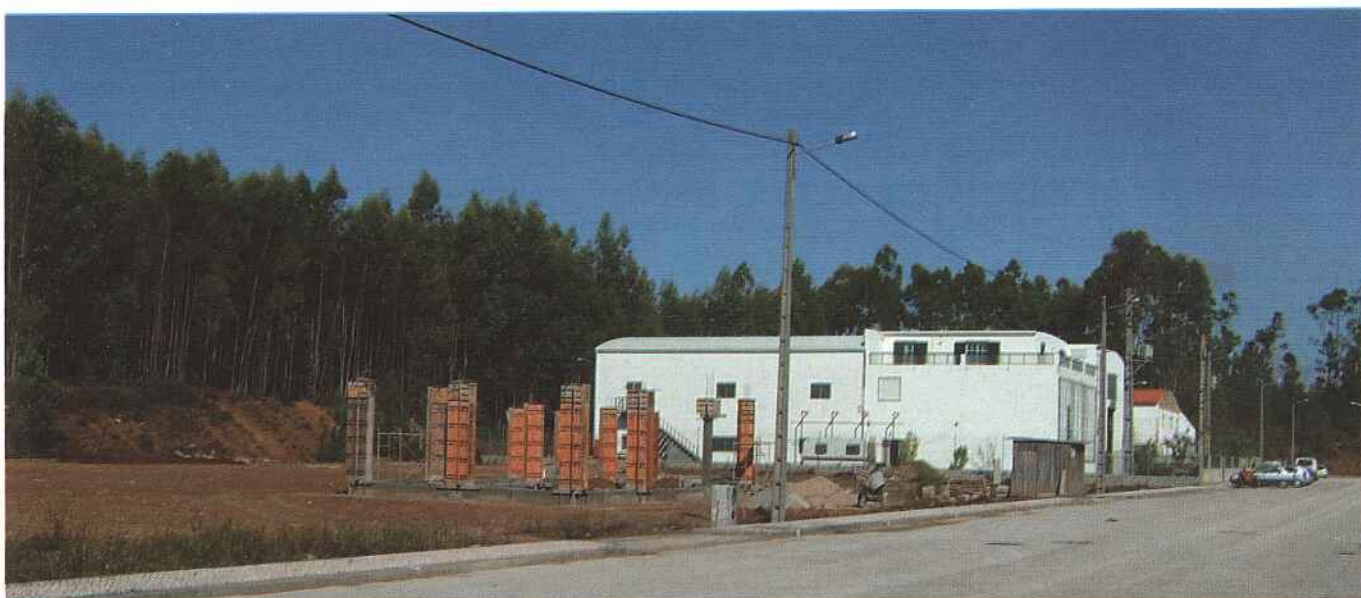

Parque Industrial de Figueiró dos Vinhos. Novos investimentos das Empresas SicóBetão; Mofj Carpitararia e Eurovegetal, criando riqueza e emprego no concelho.



Zona Industrial da Ladeira da Calça. Novas Empresas em fase de instalação.

Parques Industriais - Investir no Futuro do Concelho

Perspectivando o desenvolvimento sócio-económico do concelho, a fixação das populações e a melhoria das condições de vida dos municípios, a Câmara Municipal dotou

o concelho de zonas industriais devidamente infraestruturadas.

Nos últimos anos várias empresas já instaladas destacam-se pela sua capacidade económica e de gerar

emprego.

Actualmente os vários lotes disponibilizados pela Autarquia perspectivam um grande conjunto de novos projectos a desenvolver. ■

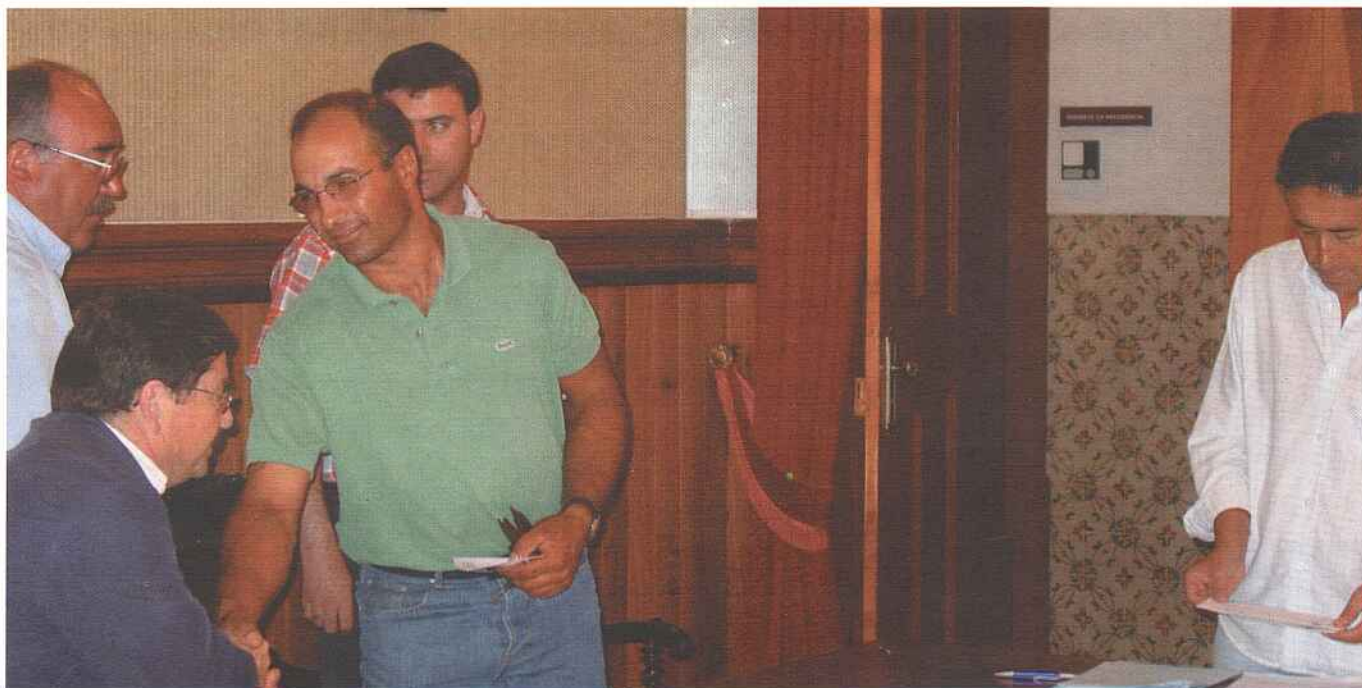

A Câmara Municipal de Figueiró dos Vinhos, no passado dia 19 de Junho de 2004, procedeu à entrega de subsídios correspondentes à segunda tranche do ano de 2004, às instituições, associações e colectividades culturais, desportivas, recreativas, humanitárias e de Apoio Social do Concelho de Figueiró dos Vinhos, num total de 27.000,00 Euros, procurando coadjuvar a vitalidade e acção do movimento associativo concelhio.



Numa iniciativa inédita e reavivando profundas tradições, o Centro de Convívio de Carapinhal, promoveu no dia 3 de Julho de 2004, o Festival da Sopa, que levou àquele simpático lugar centenas de visitantes.

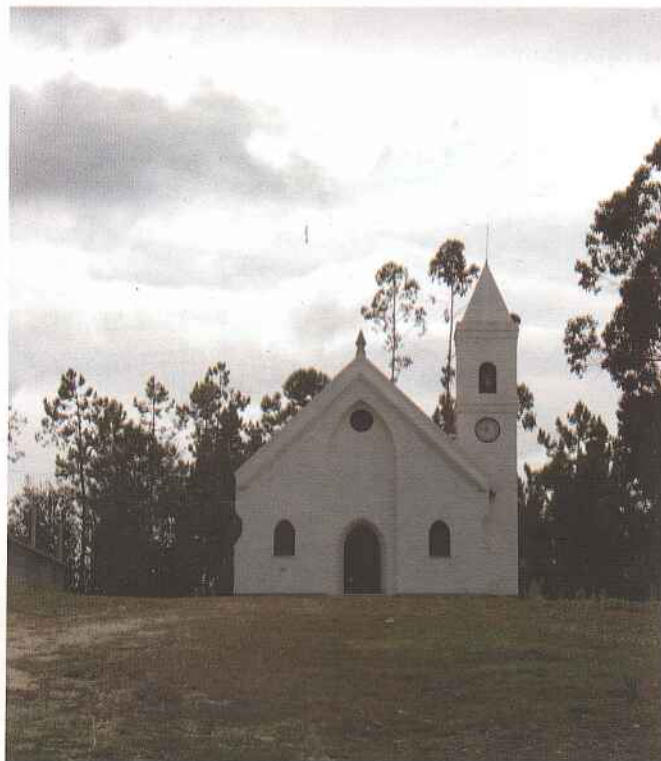

A Câmara Municipal deliberou apoiar a realização de investimentos no espaço da Capela da St.ª Luzia em Castanheira de Figueiró, apoiando assim a capacidade de iniciativa da Comissão de Melhoramentos local.

Estádio Municipal Afonso Lacerda Arrelvamento do Campo de Futebol e Cobertura de Bancadas

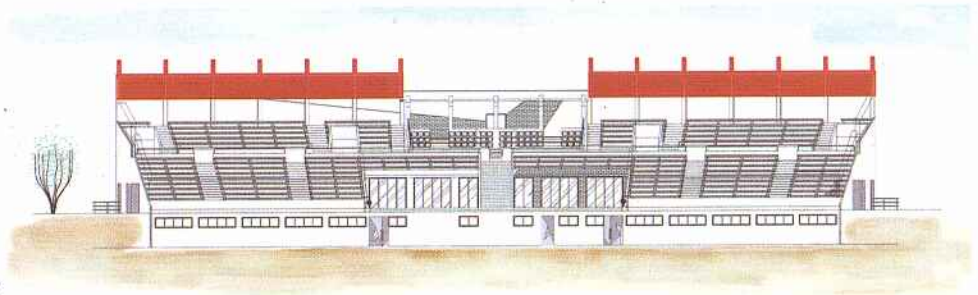

Alçado Nascente



Alçado Poente

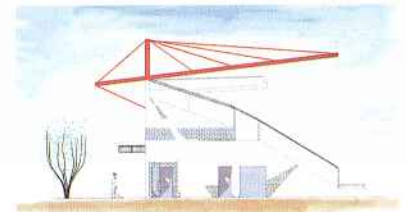

Alçado Sul



Parque Desportivo e Zona Envolvente

Casa Municipal da Juventude *Antigas Instalações da "Casa dos Magistrados"*

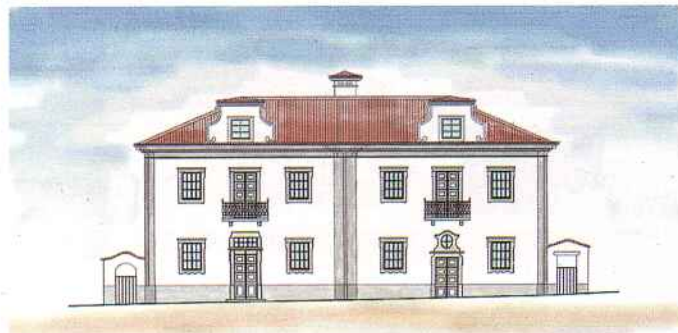

Alçado Principal

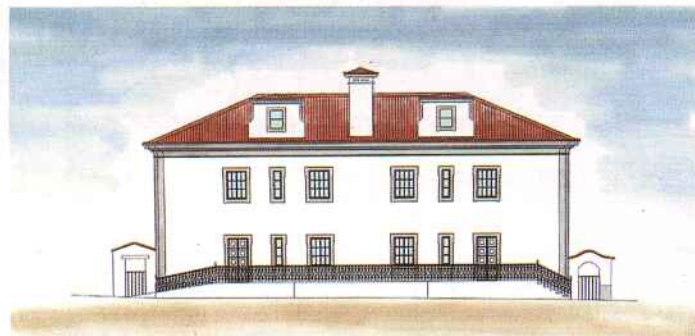

Alçado Posterior

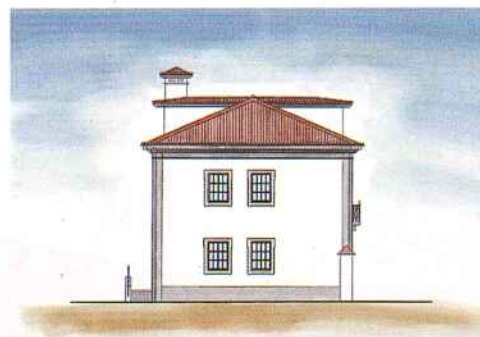

Alçado Lateral

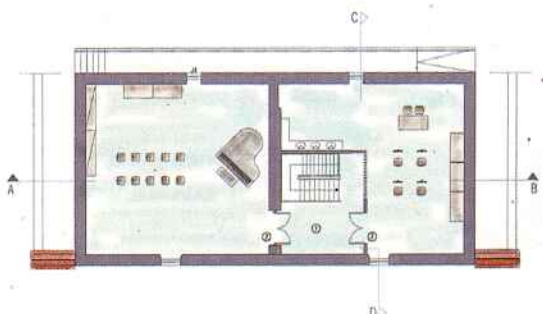

Piso 2 Espaços de Exposições, Atelier de Música e Canto, Atelier de Pintura e Cerâmica

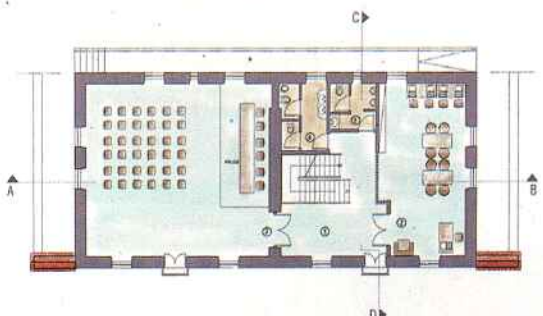

Piso 1 Espaços de Exposições, Sala de Estudo/Informática, Biblioteca de Apoio, Auditório/Sala Polivalente



Piso 0 Gabinetes de Apoio, Bar/Sala de Convívio

Pólo de Formação

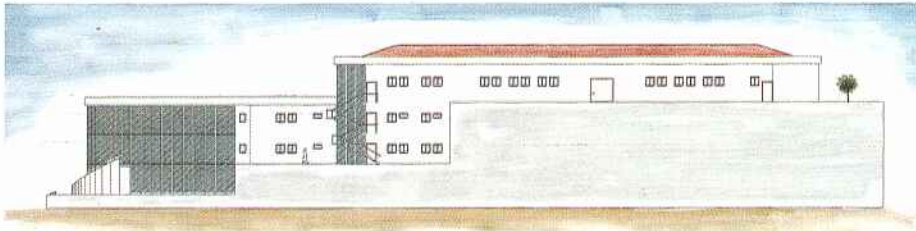

Alçado Principal



Alçado Lateral

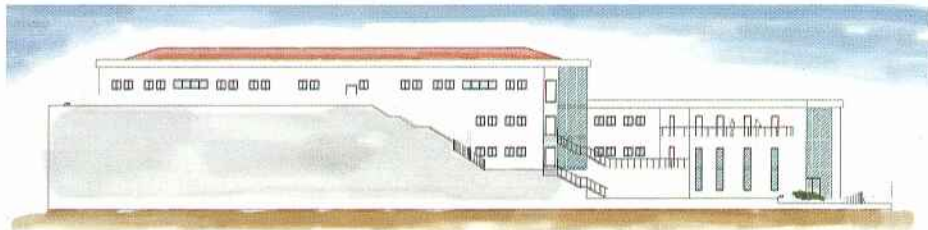

Alçado Principal



Alçado Lateral

Piso 0 Recepção, Secretaria, Gabinete Técnico

Piso 1 Reprografia, Sala de Convívio e Bar, Sala de Formação

Piso 2 Sala de Reuniões, Mediateca, Sala de Formação, Sala de Formadores

Piso 3 Espaço Oficial Polivalente, Armazém, Casa das Máquinas

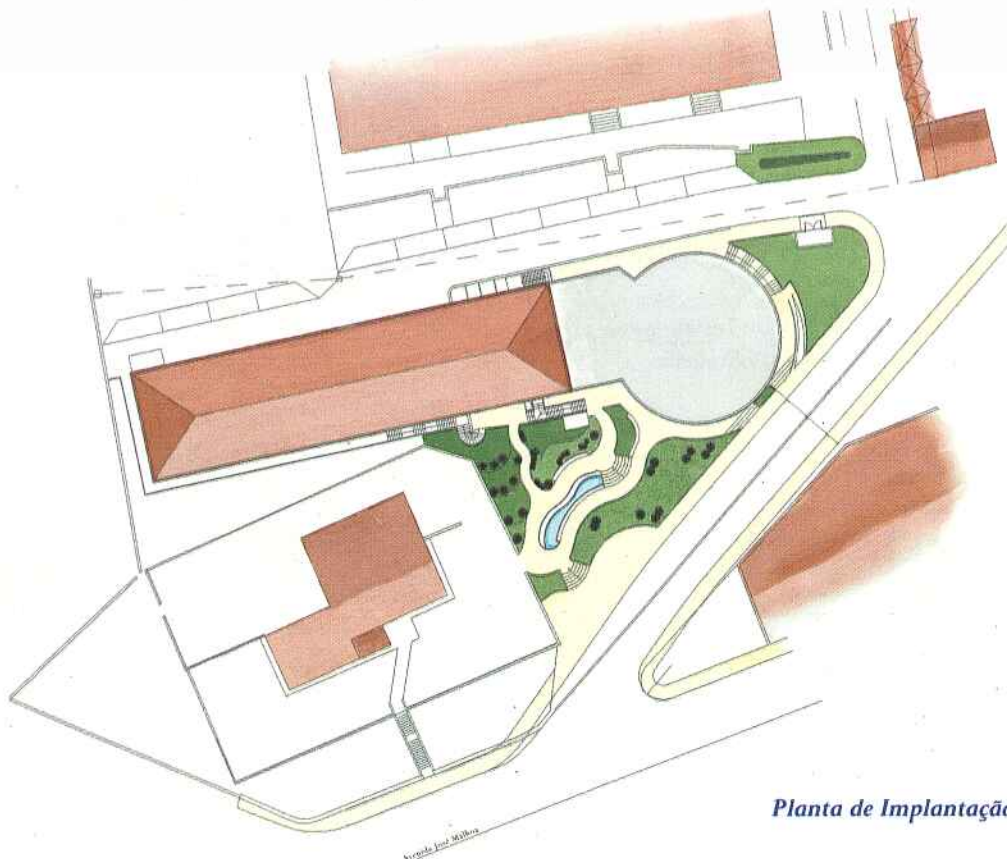

Planta de Implantação

Escola Básica n.º 1 de Figueiró dos Vinhos

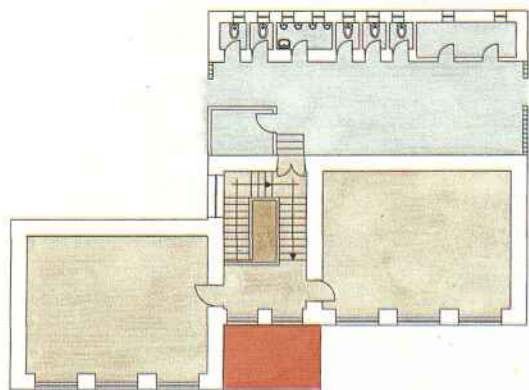

Piso 1 Novas Instalações Eléctricas
Novas Instalações Sanitárias

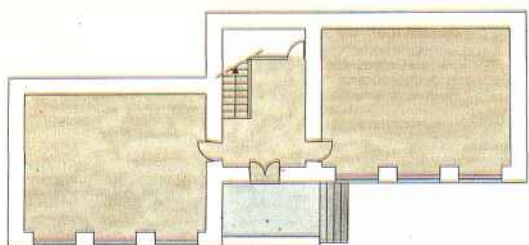

Piso 0 Novas Instalações Eléctricas



Alçado Principal Novas janelas em alumínio



Alçado Posterior Novo telheiro

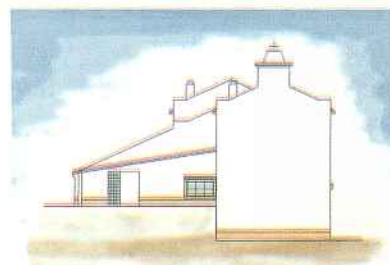

Alçado Lateral Esquerdo

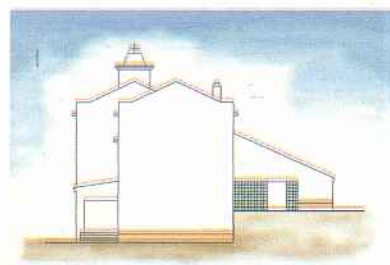

Alçado Lateral Direito

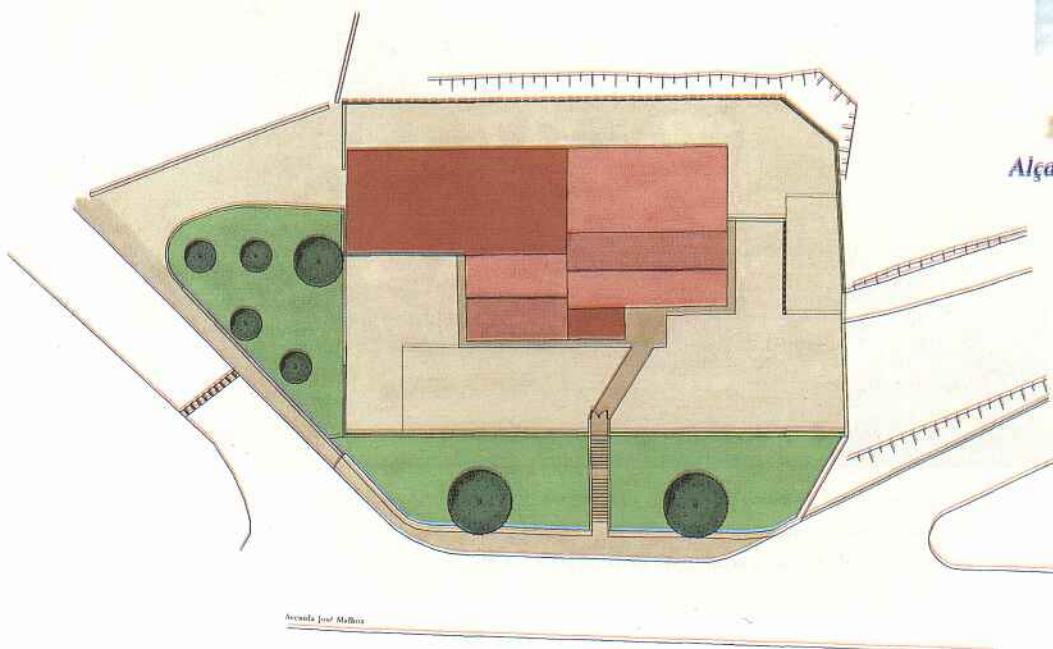

Planta de Implantação
Remoção da Área de Recreio
Mobiliário Infantil novo (Baloço)



Os Torneios de Futsal realizados no Concelho durante o Verão constituíram grandes momentos de divulgação da modalidade, demonstrando a vitalidade e iniciativa das Associações desportivas que organizaram, contando com a participação de largas dezenas de atletas e de centenas de espectadores.



Nos dias 24 e 25 de Setembro as estradas do Concelho serviram de palco para mais uma prova automobilística de grande prestígio. O Rallye Rota do Vidro – Centro de Portugal, prova pontuável para o Campeonato Nacional de Ralis, organizado pelo Clube Automóvel da Marinha Grande, revelou mais uma vez as grandes potencialidades oferecidas pelo Concelho para a realização deste tipo de provas.

EDITAL N.º 26 / 2004**FERNANDO MANUEL CARVALHO BATISTA, NA QUALIDADE DE PRESIDENTE DA CÂMARA MUNICIPAL DE FIGUEIRÓ DOS VINHOS EM EXERCÍCIO**

Torna público que no primeiro semestre de 2004, e em conformidade com as disposições do n.º 1 do art.º 1.º da Lei n.º 26/94 de 19 de Agosto, foram atribuídos os seguintes subsídios:

ASSOCIAÇÃO HUMANITÁRIA DOS BOMBEIROS VOLUNTÁRIOS DE FIGUEIRÓ DOS VINHOS – 22.600 €, distribuídos da seguinte forma:

- 8.500,00 €, referente a parte do Subsídio Anual;
- 10.500,00 €, para apoio a despesas de funcionamento;
- 3.600,00 €, para apoio à beneficiação do quartel.

SOCIEDADE MUSICAL DE INSTRUÇÃO E RECREIO FIGUEIROENSE – 18.163,74 €, distribuídos

da seguinte forma:

- 3.840,00 €, referente a parte do Subsídio Anual;
- 523,74 €, para a Escola da Musica;
- 13.800,00 €, referente ao Carnaval 2004.

ESCOLA EB 2 DE FIGUEIRÓ DOS VINHOS – AGRUPAMENTO – 26.063,75 €, distribuídos da seguinte forma:

- 168,00 €, para o Ensino Pré-Escolar itinerante de Bairrão;
- 23.976,00 €, para a Acção Social Escolar;
- 1.205,75 €, para o passeio de estudo anual;
- 714,00 €, referente ao Carnaval 2004.

SANTA CASA DA MISERICÓRDIA DE FIGUEIRÓ DOS VINHOS – 10.451,68 €, distribuídos da seguinte forma:

- 7.451,68 €, para apoio ao funcionamento do SAP;
- 3.000,00 €, referente a parte do subsídio anual.

PINHAIS DO ZÊZERE – ASSOCIAÇÃO PARA O DESENVOLVIMENTO – 15.632,28 €, distribuídos da seguinte forma:

- 13.613,80 €, referente a despesa de manutenção e funcionamento;
- 1.460,00 €, referente à participação na Bolsa de Turismo de Lisboa;
- 558,48 €, referente ao Programa Inserção Emprego – Espaços Verdes/Jardinagem.

ASSOCIAÇÃO DESPORTIVA DE FIGUEIRÓ DOS VINHOS – 30.490,00 €, distribuídos da seguinte forma:

- 21.000,00 €, para apoio na colaboração nos Transportes Escolares;
- 5.000,00 €, para fomento do desporto jovem;
- 3.840,00 €, referente a parte do subsídio anual;
- 500,00 €, para a Secção de Andebol;
- 150,00 €, para a Secção de Pesca.

COMISSÃO DE MELHORAMENTOS DA FREGUESIA DE AGUDA – 10.000,00 €, para apoio à construção do Edifício Sede da Comissão de Melhoramentos e Apoio Domiciliário de Aguda.**COMISSÃO DE MELHORAMENTOS DA FREGUESIA DE BAIRRADAS – 10.000,00 €, para apoio à construção do Polidesportivo da Freguesia de Bairradas.**

Figueiró dos Vinhos, 6 de Agosto de 2004

O Presidente da Câmara Municipal em Exercício
(Fernando Manuel Carvalho Batista)

EDITAL N° 32/2004**APRECIÇÃO PÚBLICA****PROPOSTA DE REGULAMENTO MUNICIPAL DE APOIO À RECUPERAÇÃO DE HABITAÇÃO DEGRADADA DE AGREGADOS FAMILIARES CARENCIADOS DO CONCELHO DE FIGUEIRÓ DOS VINHOS**

Fernando Manuel da Conceição Manata, Presidente da Câmara Municipal de Figueiró dos Vinhos, torna público, no uso das competências que lhe são atribuídas pelo artigo 68°, n.º 1, alínea u), da Lei 169/99, de 18 de Setembro com as alterações introduzidas pela Lei n.º 5-A/2002 de 11 de Janeiro que, em execução do que foi deliberado pela Câmara Municipal em reunião de 11 de Junho de 2004, se encontra em fase de apreciação pública de harmonia com disposto no n.º 1 do artigo 118.º do Código de Procedimento Administrativo, a “*Proposta de Regulamento Municipal de Apoio à Recuperação de Habitação Degradada de Agregados Familiares Carenciados do Concelho de Figueiró dos Vinhos*”.

Assim e nos 30 dias úteis seguintes à publicação desta proposta em Diário da República – Apêndice n.º 104/2004 DR n.º 199 - II Série de 24 de Agosto de 2004 - podem os interessados apresentar por escrito as suas sugestões ou observações, nos termos do n.º 2, do referido dispositivo legal.

A proposta em causa encontra-se patente, para consulta, na Secretaria da Câmara Municipal, durante as horas de expediente.

Para constar e devidos efeitos se publica o presente e outros de igual teor que vão ser afixados nos lugares públicos do estilo.

Secretaria da Câmara Municipal de Figueiró dos Vinhos,
25 de Agosto de 2004

O Presidente da Câmara
(Fernando M.C. Manata)

EDITAL 33/2004**SERVIÇO DE METROLOGIA LEGAL**

FERNANDO MANUEL DA CONCEIÇÃO MANATA,
PRESIDENTE DA CÂMARA MUNICIPAL DE FIGUEIRÓ
DOS VINHOS.

Torna público que, de harmonia com o D.L. n.º 291/90, de 20 de Setembro e Portaria n.º 962/90 de 9 de Outubro, do Ministério da Indústria e Energia, a fiscalização e verificação metrológica de todos os Instrumentos de Medição, anteriormente designada por aferição, reiniciou-se em todo este concelho, e é efectuada anualmente pelo Organismo de Verificação Metrológica (O.V.M.) – Laboratório Metrol –, representado por José Delfim Freire, que se encontra qualificado pelo Instituto Português da Qualidade para o efeito, nos termos da legislação vigente, pelo Despacho I.P.Q. n.º 12/2004, publicado no D.R.-III série n.º 48 de 26.02.2004.

O símbolo metrológico a usar, será composto pelos dois últimos algarismos do ano correspondente, perfilados entre um ou dois parênteses curvos, conforme a operação.

O selo da Aprovação ou Rejeição, será sempre colocado no instrumento verificado, em local bem visível para o público, sendo punida a sua violação.

O SERVIÇO EXTERNO será executado anualmente em todo o concelho de acordo com a disponibilidade do Serviço e sem datas especificadas.

O SERVIÇO INTERNO terá lugar em instalações do Mercado Municipal, de acordo com os avisos colocados em placares próprios nos Mercados Municipais.

O valor das taxas cobradas aos agentes económicos, encontra-se definido na tabela de taxas de controlo metrológico e será revista anualmente.

Para constar, se lavrou este e outros editais de igual teor, que vão ser afixados nos lugares do costume, e enviados às Juntas de Freguesia deste concelho para igual efeito.

Paços do Concelho, 8 de Setembro de 2004

O Presidente da Câmara
(Fernando M.C. Manata)



Câmara Municipal

| | |
|------------------------|-------------|
| Câmara Municipal | 236 559 550 |
| Câmara Municipal (Fax) | 236 552 596 |

Alojamento

| | |
|--------------------|-------------|
| Pensão Terra Bela | 236 552 455 |
| Residencial Malhoa | 236 552 360 |

Restauração

Centro da Vila

| | |
|----------------------|-------------|
| Bar Esplanada Jardim | 236 551 659 |
| Briosa (Nó do IC8) | 236 553 239 |
| Caçador | 236 553 463 |
| Churrasqueira Lopes | 236 552 766 |
| Panorama | 236 552 115 |
| Paris | 236 552 503 |
| Pizzaria Os Latinos | 236 551 273 |
| Plátanos Bar | 236 553 765 |
| Quick Stop | 236 551 641 |
| Retiro O Figueiras | 236 553 258 |
| Sagitaris | 236 551 628 |
| Solar | 236 552 609 |
| Tendinha | 236 552 235 |
| Toca do Mocho | 236 553 038 |
| Tricana | 236 552 889 |

Almofala de Baixo

| | |
|----------------------------|-------------|
| Café Restaurante Arco-Iris | 236 623 278 |
|----------------------------|-------------|

Campelo

| | |
|-------------------|-------------|
| Viveiro de Trutas | 236 438 976 |
|-------------------|-------------|

Ribeira de Alge

| | |
|------------------------|---------------------------|
| Esplanada | 236 622 421 |
| O Moinho | 236 621 246 / 236 622 035 |
| Bar Fragas de S. Simão | 236 551 500 |

Foz de Alge

| | |
|-------------|-------------|
| O Barqueiro | 236 551 647 |
| Baião | 236 644 890 |

Doçaria Regional

| | |
|----------------------|-------------|
| Fábrica do Pão de Ló | 236 552 129 |
|----------------------|-------------|

Outros

| | |
|--|-------------|
| Biblioteca Municipal | 236 559 230 |
| Bombeiros Voluntários | 236 552 122 |
| Centro de Saúde | 236 551 727 |
| Clube Figueiroense/Casa da Cultura | 236 559 600 |
| Espaço Internet | 236 551 690 |
| Junta de Freguesia de Aguda | 236 622 602 |
| Junta de Freguesia de Arega | 236 644 594 |
| Junta de Freguesia de Bairradas | 236 551 621 |
| Junta de Freguesia de Campelo | 236 434 645 |
| Junta de Freguesia de Fig. dos Vinhos | 236 553 573 |
| Posto G.N.R. | 236 552 444 |
| Programa Rede Social | 236 551 280 |
| Projecto de Luta Contra a Pobreza | 236 551 531 |
| Rodoviária da Beira Litoral | 236 552 442 |
| Serviço de Acção Social | 236 551 056 |
| Serviço de Águas (Piquete) | 916 892 010 |
| Serviço Local de Segurança Social (ex. Casa do Povo) | 236 552 617 |
| Turismo/Centro de Artesanato | 236 552 178 |

Figueiró dos Vinhos

VILA FLORIDA

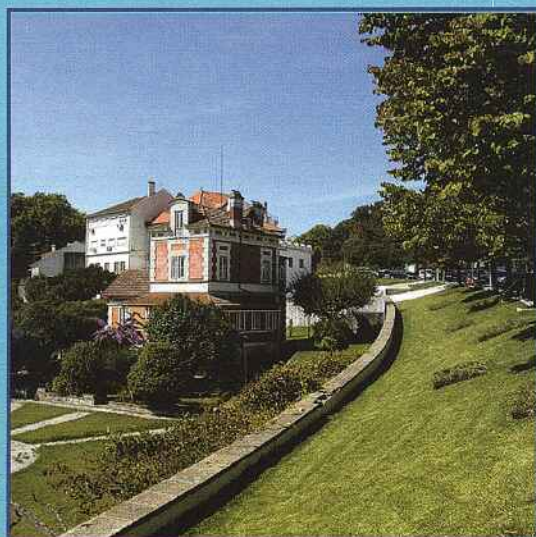
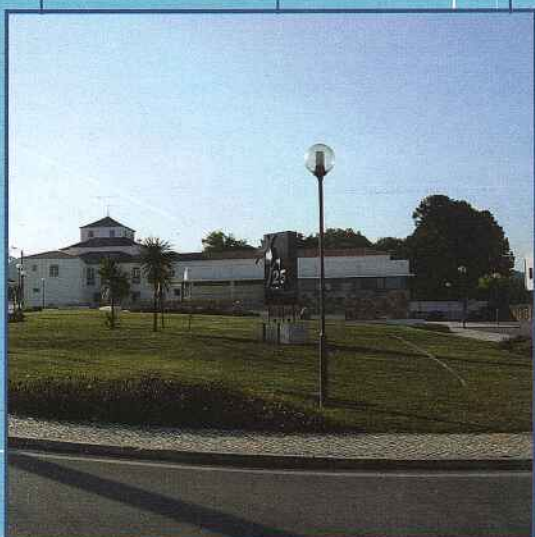
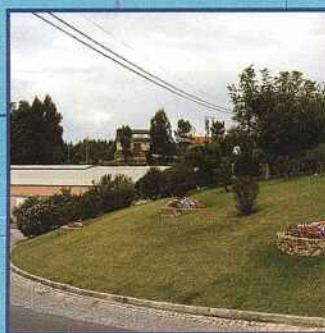
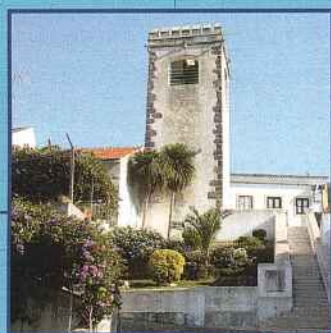

JARDINS MUNICIPAIS