

Figueiró dos Vinhos

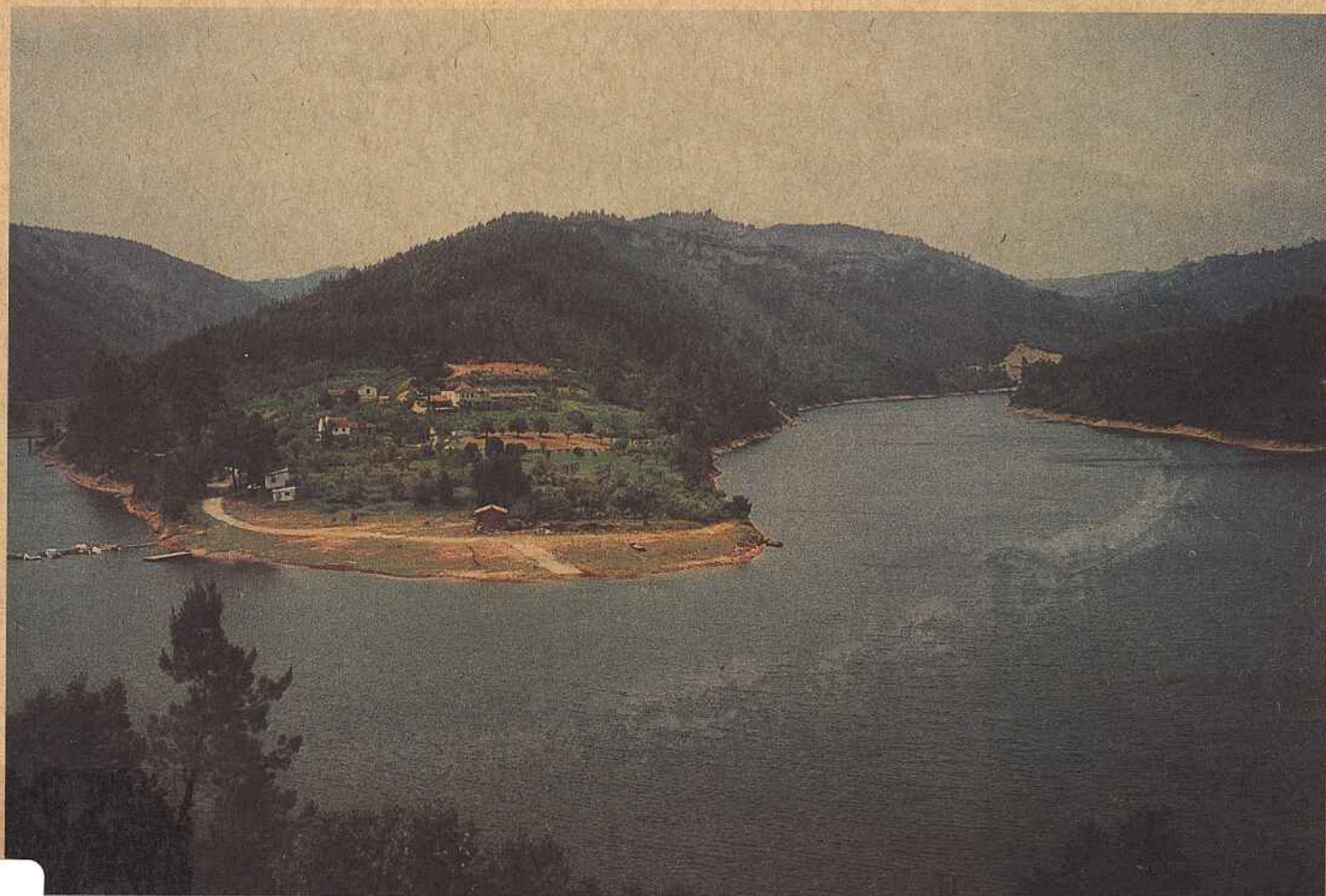

BOLETIM MUNICIPAL

OUTUBRO - DEZEMBRO 1997 - Nº. 32
CÂMARA MUNICIPAL DE FIGUEIRÓ DOS VINHOS
DISTRIBUIÇÃO GRATUITA



MAPA DO CONCELHO



PLANTA DA VILA DE FIGUEIRÓ DOS VINHOS



LEGENDA

- 1 • Pavilhão Gimnodesportivo
- 2 • Mercado
- 3 • Convento do Carmo
- 4 • Bombeiros
- 5 • Estátua Major Neutel de Abreu
- 6 • Igreja Matriz
- 7 • Jardim Municipal
- 8 • Piscina
- 9 • Casa Mestre Simões de Almeida (particular)
- 10 • Casa Mestre Malhos/Centro Cultural
- 10 (a) • Busto de Malhoa
- 11 • Palácio da Justiça
- 12 • Casa da Criança
- 13 • Hospital
- 14 • Ermida São Sebastião
- 15 • Cruz de Ferro
- 16 • Torre da Cadeia
- 17 • Fonte das Freiras
- 18 • Local do Antigo Convento das Freiras
- 19 • Ermida Madre de Deus
- 20 • Capelinha de Nossa Sr.ª da Conceição
- 21 • Fonte Guimarães
- 22 • Solar Nobre Seiscentista
- 23 • Guarda Nacional Republicana (G.N.R.)
- 24 • Câmara Municipal
- 25 • Clube Figueirense
- 26 • Turismo
- 27 • Bancos
- 28 • Pensão Terrabela
- 29 • Hospedaria Malhoa
- 30 • Correios
- 31 • Farmácias
- 32 • Futuros Campos de Ténis
- 33 • Circuito de Manutenção





ÍNDICE

Do Presidente para o Município	2 e 3
Plano de Actividades para 1998	5
Visita Ministerial	6
Instalações Desportivas de Aguda	7
Reinserção Social e Apoio a Idosos	8
O Concelho em Imagens	9 a 14
Barragem para Abastecimento do Concelho	15
PIDDAC /1998 /99	16
Rede Viária e Urbanismo	17 e 18
Governador Civil em Arega	19
Eleições Autárquicas	20

Nº. 32 • OUTUBRO - DEZEMBRO • 1997 - PUBLICAÇÃO TRIMESTRAL

EDIÇÃO: CÂMARA MUNICIPAL DE FIGUEIRÓ DOS VINHOS

TEL. 036 - 54 95 50 FAX 036 - 52596 — 3260 FIGUEIRÓ DOS VINHOS

COORDENAÇÃO: F. Manata - Presidente da Câmara — A. Lopes - Vereador Substituto

CONCEPÇÃO: G.A.D.E.L. CÂMARA MUNICIPAL DE FIGUEIRÓ DOS VINHOS

COMPOSIÇÃO E IMPRESSÃO: OFICINAS GRÁFICAS DA RIBEIRA DE PERA, LDA.

DISTRIBUIÇÃO GRATUITA — TIRAGEM: 4.000 Exemplares



Do Presidente para o Munícipe

O termo de mais um mandato na Câmara Municipal é hora de balanço e análise do trabalho desenvolvido. Foram 4 anos de trabalho persistente, dedicado e sereno e o Executivo Municipal, face aos resultados obtidos, está de consciência tranquila perante os seus concidadãos. Vejamos as obras realizadas, ou em execução, no decurso dos últimos quatro anos, na área do nosso concelho:

1 — REDE VIÁRIA, PONTES

- Rectificação e beneficiação da EN 236 - 1, entre a Vila de Figueiró e Castanheira de Pera;
- Beneficiação e pavimentação da EN 350, desde a ponte de Arega, ao limite do concelho, desenvolvendo-se até Pedrógão Grande;
- Rectificação e beneficiação da EN 237 dentro da povoação de Aldeia Ana de Aviz e desta a Figueiró dos Vinhos;
- Caminho Rural de ligação entre Brejos e Braçais em Arega;
- Caminhos Rurais, de ligação de Aldeia Cimeira / Marvilas em Bairradas;
- Ponte da Machuca, em Campelo;
- Alargamento das pontes do Bairrão e Lavandeira;
- Alargamento das pontes do Vale Salgueiro e Moinhos da Ribeira, em Campelo;
- Pavimentação para a povoação de Além da Ribeira / Aguda;
- Caminho de ligação entre o Cercal e Ferrarias de S. João (Aguda);
- Caminho de ligação à Coutada - Figueiró;
- Caminho de ligação do Fontão Fundeiro à EN 347 / Campelo;
- Caminho de ligação do Posto Médico a Portela de Arega.

2 — INDÚSTRIA

- Conclusão do Parque Industrial;
- Elaboração e aprovação do Projecto de um loteamento industrial na Ladeira da Calça;
- Prospecção e sensibilização junto de empresários, tendo em vista o investimento no nosso concelho.

3 — EQUIPAMENTOS DESPORTIVOS E DE LAZER

- Piscina Municipal;
- Campos de Ténis e Balneários no Cabeço do Peão;
- Zona de Lazer no Cabeço do Peão;
- Apoio à construção do Polidesportivo de Aguda;
- Apoio à construção do Polidesportivo de Bairradas;
- Apoio à construção da zona de lazer de Alge;
- Apoio à construção do Polidesportivo e Piscina Fluvial de Campelo.

4 — ABASTECIMENTO DE ÁGUA AO DOMICÍLIO

- Às povoações de Ervideira, Bairrão, Agrias, Casal dos Ferreiros da Ribeira, Aldeia da Cruz, Coelheira e Vale da Pousada;
- Às povoações de Telhada, Água de Alta e Vale Fernandes;
- Às povoações de Chãos, Forno Telheiro, Pousia, Carapinhal, Serrada, Valada, Ribeira de S. Pedro, Salgueiro, Vale do Rio, Casal Velho, Chimpeles e Moninhos;
- Às povoações do Fato e Casal de S. Simão;
- Reforço às zonas altas das Vilas de Figueiró, Arega e Aguda;
- Às povoações de Foz de Alge, Cova da Eira e Poeiro.

5 — EQUIPAMENTOS CULTURAIS E HISTÓRICOS

- Reabilitação do Convento do Carmo;
- Recuperação da Torre da Cadeia e espaço envolvente;
- Reposição do Coreto;
- Iluminação do Centro Histórico e Igreja Matriz, na Vila de Figueiró;
- Recuperação da Fonte das Freiras;
- Recuperação do "Clube Figueiroense" / Casa de Espectáculos.



Do Presidente para o Município

BALANÇO DE UM MANDATO

6 — REABILITAÇÃO URBANA

- Drenagem de águas pluviais e passeios, na Vila e em todas as entradas a Vila de Figueiró;
- Obras de drenagem de águas no Jardim Municipal;
- Arranjos de zonas verdes no Bairro Municipal;
- Pavimentações e recuperações várias na zona do Centro Histórico (Vila de Figueiró);
- Beneficiação da sinalização na sede do concelho;
- Ampliação e beneficiação do Bar do Jardim Municipal.

7 — EDUCAÇÃO

- Construção de edifícios pré-primários nas Freguesias de Arega e Aguda;
- Apoio generalizado e melhoria dos transportes escolares;
- Fornecimento de refeições nas escolas pré-primárias e primárias do concelho;
- Apoio ao funcionamento de duas escolas pré-primárias itinerantes (em Bairrão e Carapinhal), contribuindo, desta forma, para a cobertura do concelho a 100%.

8 — TURISMO

- Praia Fluvial de Aldeia Ana de Aviz;
- Recuperação do "Viveiro das Trutas" em Campelo;
- Apoio à sediação da plataforma para desportos náuticos, na Foz de Alge.

9 — DEFESA DA FLORESTA

- Construção e reparação de 100km de estradas florestais;
- Construção de 13 tanques e pontos de água para apoio a meios aéreos e terrestres;
- Construção da Helipista;
- Aquisição de equipamento: motoniveladora, tractor e acessórios para beneficiação de estradas e limpeza de matos.

10 — APOIO À AGRICULTURA

- Regadios em Casal Velho (Aguda) e Casal de Santarém (Figueiró);
- Apoio à criação da zona agrária (a funcionar no edifício da Casa do Povo).

11 — SAÚDE

- Construção do novo Centro de Saúde.

12 — HABITAÇÃO SOCIAL

- Construção de 16 Fogos de Habitação Social, na Zona do Cabeço do Peão.

13 — ACÇÃO / APOIO SOCIAL

- Apoio à construção do Centro de Dia de Arega;
- Reactivação do funcionamento da Casa da Criança (como Creche e Pré-Primário, frequentada por mais de 70 crianças);
- Apoio à construção do Centro de Apoio Ocupacional, para deficientes, em Ervideira;
- Reabilitação de espaços públicos (escolas primárias em Bairradas e Fontão Fundeiro) para o Apoio Domiciliário;
- Apoio Domiciliário ao Idoso a mais de 150 cidadãos no concelho;
- Apoio a cerca de 100 famílias (mais de 300 pessoas) com a recuperação de habitações degradadas.

14 — OUTRAS OBRAS

- Apoio à construção das Capelas Mortuárias de Bairradas e Aguda;
- Apoio à construção da sede da Associação "O CONVÍVIO", em Campelo;
- Apoio à construção da sede da Associação Recreativa e Cultural de Carapinhal;
- Ampliações várias da rede de iluminação pública em todas as freguesias do concelho;
- Calçadas em muitas povoações, de todas as Freguesias do Concelho.

Desejamos referir o apoio prestado às Associações Desportivas, Culturais e Recreativas, por se considerarem pólos importantes do desenvolvimento social do Concelho.

Diremos, não obstante o balanço realizado, que muitas e pequenas obras foram executadas em vários lugares do Concelho, como é do conhecimento directo das populações desses mesmos lugares.

Por estes factos, a Câmara Municipal não pode deixar de estar segura, tranquila e feliz pelo realizado, não obstante se reconheça que muito há para ser feito.

É por isso que temos esperança no Futuro que vamos construindo para Figueiró e para os Figueiroenses.



O PRESIDENTE DA CÂMARA MANIFESTA AO GOVERNADOR CIVIL A SUA CONFIANÇA NO FUTURO DO CONCELHO DE FIGUEIRÓ DOS VINHOS

*Com Um Abraço Amigo
O PRESIDENTE DA CÂMARA
(Fernando M. C. Manata)*



VIVEIRO de TRUTAS de CAMPELO

Prosseguindo as acções tendentes a converter o Viveiro de Trutas de Campele numa zona de interesse turístico concelhio, susceptível de atrair visitantes, a Câmara deliberou apresentar através do Programa Leader / Eoz uma candidatura elaborada pelo GADEL.

Um dos objectivos desta candidatura integrada no Projecto "Viveiro das Trutas / Esplanada-Bar" é precisamente a construção de uma Esplanada com condições de utilização durante todo o ano.



VIVEIRO DE TRUTAS "RECOMEÇA" A VIVER.

CÂMARA APROVA PLANO DE ACTIVIDADES PARA 1998

INFRAESTRUTURAS BÁSICAS E DESENVOLVIMENTO ECONÓMICO, EDUCAÇÃO E CULTURA CONTEMPLADAS COM AS MAIORES FATIAS

Realizando-se eleições para a Câmara, Assembleia Municipal e Assembleias de Freguesia, no próximo dia 14 de Dezembro, e tendo de satisfazer o imperativo legal que o determina, ponderou-se se o Plano de Actividades para 1998 se deveria limitar a inscrever verbas previsíveis em dotações a definir posteriormente; ou se o Plano a apresentar à Câmara e à Assembleia Municipal para aprovação deveria conter as estratégias de desenvolvimento global do Concelho delineadas pelo actual Executivo Municipal.

Optou-se pelo segundo critério, pois quem conscientemente tem sobre os ombros as responsabilidades da gestão municipal não se pode dar ao luxo de criar "compassos de espera" altamente nocivos para a dinâmica de desenvolvimento sustentado de um Município que perdeu muito tempo à espera do comboio do progresso. É preciso dobrar o milénio com os pés sólidamente apoiados no terreno da realidade que somos, e nunca na fantasia com que seria cómodo sonhar.

Aliás, o Plano de Actividades é sempre susceptível de alterações, como documento previsional que é, inspirado em determinada filosofia política.

E, assim sendo, a Câmara Municipal, apenas com a abstenção do Sr. Vereador José Machado, que justificou a sua posição, APROVOU, em Reunião Extraordinária expressamente convocada para o efeito, em 17 de Novembro, o Plano de Actividades e o Orçamento da Câmara para o ano de 1998, que agora vai seguir para apreciação e votação da Assembleia Municipal.

Esperando vir a receber da Administração Central os recursos necessários para a sua execução, as grandes linhas de força do Plano de Actividades são as seguintes:

INFRAESTRUTURAS BÁSICAS (rede de estradas e abastecimento de água ao domicílio), com 31%; DESENVOLVIMENTO ECONÓMICO (indústria, comércio, agricultura, turismo), com 15%; CULTURA, DESPORTO, TEMPOS LIVRES, EDUCAÇÃO, com 19%; ACÇÃO SOCIAL e SAÚDE, com 6%; HABITAÇÃO e URBANISMO, com 6%; PROTECÇÃO CIVIL, com 5%.

A repavimentação de estradas e caminhos municipais, algumas com pisos altamente degradados, a ponte da Foz de Alge e uma variante para desviar a respectiva estrada do centro do Casal de Alge, o alargamento e rectificação da estrada que liga o IC 8 a Moninhos, o abastecimento de água ao domicílio à freguesia de Campelo e à zona ribeirinha de Arega, o plano turístico da Foz de Alge, projecto de um parque de campismo e apoio a alojamentos turísticos são alguns dos projectos propostos.

O apoio ao comércio poderá vir através do PROCOM. Fica também inscrita a construção de novas redes e ETAR's no Concelho e a extensão da rede de saneamento a povoações limítrofes da Vila. O apoio à recuperação do Hospital da Misericórdia, a construção de habitação própria e a recuperação de outras degradadas são também preocupações expressas no Plano de Actividades. Chegará a vez do Pavilhão da Escola Secundária, da ampliação e beneficiação da Escola Preparatória, da construção da Casa da Cultura, da beneficiação do Ringue de Patinagem e de um novo Campo e Tiro.

Com este PLANO seguramente Figueiró vai crescer.

PATRIMÓNIO ESCOLAR

A Câmara Municipal apresentou uma candidatura ao Programa de Preservação e Salvaguarda do Património Escolar Português construído antes de 1950, no valor global de 14.500 contos.

Preparada pelo Gabinete Técnico e Gadel, a candidatura destina-se, se for aprovada, à recuperação das escolas números UM e TRÊS, respectivamente do Cabeço e do Bairro Teófilo Braga, em Figueiró dos Vinhos.

Subsequentemente, os Serviços Técnicos ocupar-se-ão dos edifícios de Arega e Aguda, carecidos também de profundas obras de beneficiação.

LAR de IDOSOS DA SANTA CASA DA MISERICÓRDIA

RECEBE MINISTRO DA SOLIDARIEDADE

Culminando a visita que fez ao Distrito, esteve no Lar da Terceira Idade de Figueiró dos Vinhos o Senhor Ministro da Solidariedade e Segurança Social, cujas instalações visitou, inteirando-se das condições de funcionamento da instituição que lhe deixaram as melhores impressões, conforme foi transmitido aos responsáveis.

Recebido pelo Presidente da Câmara, Dr. Fernando Manata, que é também o Presidente da Assembleia Geral da Santa Casa da Misericórdia, Provedor, Sr. Fernando dos Santos Conceição, outras entidades e Autarcas, o Dr. Ferro Rodrigues, conviveu alguns momentos com os utentes do Lar, *fazendo*

votos para que continuem com força, com vontade de viver, e com muita saúde; e, ouviu uma exposição do Presidente da Câmara acerca das Áreas Sociais afectas à S.C.M. e à própria Câmara, destacando o Lar, Creche/Jardim de Infância, Apoio Domiciliário ao Idoso, Centro de Formação da Ervideira, Centro de Apoio Ocupacional para Deficientes Profundos, em construção, e Centro Comunitário, com candidatura em apreciação. O Autarca referiu o vasto alcance social do Projecto de Luta Contra a Pobreza, que já apoiou cerca de 100 famílias no âmbito da habitação degradada, e o sucesso do Projecto-Piloto do Rendimento Mínimo Garantido ao qual tiveram acesso 400 cidadãos do Concelho.

Equipamentos Sociais em arranque

Por Despacho do Sr. Secretário de Estado da Administração Local e Ordenamento do Território de 9 de Outubro, a candidatura apresentada pela Câmara ao programa PRAUD-OBRA daquela Secretaria de Estado foi contemplada com uma verba de 6.140 contos.

Sendo que o orçamento municipal terá de suportar a maior parte dos custos, estão criadas condições para num futuro próximo serem lançados alguns equipamentos cuja falta se faz sentir na Vila.

Das obras que foram objecto desta candidatura refere-se a construção de uma CAPELA MORTUÁRIA, a RESTAURAÇÃO DA ERMIDA DE S. SEBASTIÃO e LARGO ENVOLVENTE, a CONSTRUÇÃO DE UM PARQUE DE ESTACIONAMENTO PÚBLICO, ROTUNDAS no cruzamento para Ribeira de S. Pedro e na Avenida da Madre de Deus, e a Beneficiação do Ringue de Patinagem.

Algumas destas obras ainda poderão arrancar em 1997, se as condições atmosféricas o permitirem. Caminha-se, assim, para a construção de um Figueiró melhor, mais moderno e feliz, como a população vem reconhecendo e deseja.

REGADIOS TRADICIONAIS

A Câmara Municipal continuará a apoiar os agricultores do Concelho, designadamente na construção e recuperação de infraestruturas que possam contribuir para a fixação das pessoas e redução da desertificação.

Os regadios tradicionais são uma dessas vertentes. Outrora vitais para o cultivo dos campos, férteis em cereais, leguminosas e verduras que eram a base da alimentação familiar, foram-se deteriorando e danificados pela fauna daninha levaram ao abandono das terras e desmotivação de proprietários e rendeiros.

Últimamente, o amor pela terra parece renascer, até para muitos que um dia a tiveram de abandonar. Mas o sucesso dessas pessoas passa pela criação de condições de trabalho: acessos, regadios destruídos, etc..

Compreendendo isso, a Câmara está a prestar toda a colaboração possível, elaborando projectos, prestando informações, ajudando em pequenas obras fundiárias.

Recentemente, e em consequência disso, foram apresentadas candidaturas para a construção de REGADIOS em Aldeia Ana de Aviz, Campelo / Campelinho, Ribeira Velha, Quinta do Mouchão e Ribeira de S. Pedro.

Próximamente, será a vez de Caparito, Várzea Redonda e outros que as respectivas Juntas de Agricultores irão indicando, e de acordo com as épocas de candidatura e disponibilidade de recursos técnicos e humanos.

BAR do JARDIM

Estão em bom ritmo de execução as obras de beneficiação e ampliação do Bar do Jardim Municipal que futuramente disporá de outras condições de exploração e comodidade para os utentes. Concluídos os trabalhos, a Câmara promoverá o necessário para a sua adjudicação.



OBRA DE AMPLIAÇÃO DO BAR DO PARQUE

Mais 13.500 Contos para o POLIDESPORTIVO de AGUDA

A Câmara Municipal continua a disponibilizar subsídios que permitam a conclusão das obras do Polidesportivo de Aguda, em virtude dos contributos da Administração Central serem largamente insuficientes e a Comissão de Melhoramentos não dispor de meios financeiros. Toda a gente de boa-fé sabe que não fora o interesse, carinho e compreensão do Município pela juventude de Aguda, a obra estaria parada, como esteve muito tempo, e dificilmente seria acabada. Além da elaboração de Projectos e Candidaturas, a

Câmara já ali investiu cerca de 8.000 contos. Se tal aplicação financeira se não fizesse, o dinheiro poderia ter contemplado outros interesses ou situações. Para esta Câmara a Juventude tudo merece, e é sempre pouco o que se aplique em seu proveito, desde que

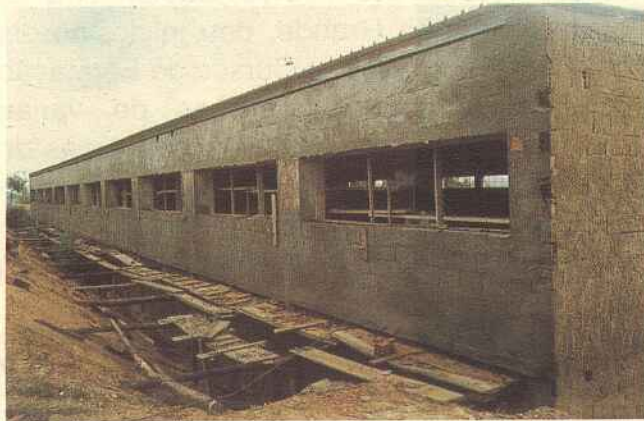

POLIDESPORTIVO DE AGUDA EM OBRAS COM MATERIAIS ADQUIRIDOS PELA CÂMARA.

se trate da criação de infraestruturas de real valor, como é o caso do Pavilhão, que todos pretendemos ver concluído no mais curto espaço de tempo.

Mas a notícia que decerto vai encher a freguesia de júbilo é a aprovação recente de uma nova candidatura apresentada pela Câmara à Secretaria de Estado dos Desportos, através do I.N.D., nos termos da qual será disponibilizada uma contribuição de 10.500 contos para a conclusão das infraestruturas desportivas do Polidesportivo. O respectivo Contrato-Programa entre a Câmara, o Instituto Nacional do Desporto e a Comissão de Melhoramentos será assinado em cerimónia a realizar na Câmara Municipal. Por outro lado a obra foi contemplada em PIDDAC / 1998 com 2.958 contos para o ISOLAMENTO E ILUMINAÇÃO INTERIOR.

CAPELA do BAIRRÃO

Mercê do dinamismo da respectiva Comissão, vai sofrer profundas beneficiações a Capela de Nosso Senhor da Agonia, no lugar do Bairrão, santuário muito antigo e referência da cultura popular e religiosidade do nosso povo.

A Câmara, a pedido dos responsáveis, gostosamente isentou de taxas o licenciamento das obras, ficando disponível para a colaboração possível que lhe venha a ser solicitada, dentro dos parâmetros habituais.

MAU TEMPO ATRASA ALGUMAS OBRAS

Além dos revestimentos betuminosos da estrada dos Braçais, das ruas do Bairro Pré-Fabricado, da ligação de Fontão Fundeiro à E.N. 347, Acesso a Casal de Santarém e Caminho da Portela (Arega), também as calçadas do Douro (Figueiró dos Vinhos), Braçais-Carreira (Arega), Bacelo (Aguda), e outras, tudo obras adjudicadas e que deveriam estar concluídas, têm estado condicionadas pelas condições climatéricas dos últimos tempos.

Pelos transtornos causados pelos atrasos se pede a compreensão das populações, na certeza de que logo que haja condições de tempo favoráveis os trabalhos arrancarão, ou continuarão.

REINSERÇÃO SOCIAL

PINHAIS DO ZÊZERE PROMOVE CURSOS DE FORMAÇÃO

De colaboração com o Ministério da Solidariedade e Segurança Social, a Associação para o Desenvolvimento "PINHAIS DO ZÊZERE", que abrange os concelhos de Figueiró dos Vinhos, Castanheira de Pera e Pedrógão Grande, deu início, no dia 10 de Novembro, a dois Cursos de Formação frequentados por 30 pessoas de várias freguesias do nosso Concelho, nas Áreas de Artes e Ofícios Tradicionais e Aproveitamento de Produtos Regionais. A Formação prolonga-se por 14 meses, com concessão

de bolsas aos formandos, os quais no final dos Cursos ficarão qualificados para a entrada no mercado de trabalho, podendo vir a ser absorvidos por organismos e entidades, ou constituir eles próprios unidades produtivas.

Estes cursos resultam da aprovação de uma candidatura ao Sub-Programa Operacional "INTEGRAR", estando outros a funcionar nos concelhos de Castanheira de Pera e Pedrógão Grande, com o mesmo número de Formandos.

COMISSÃO de MELHORAMENTOS do CARAPINHAL

Na sequência do procedimento que vem sendo adoptado, o Município continua a apoiar a construção da sede da Associação Recreativa do Carapinhal, tendo sido disponibilizado mais um subsídio destinado à aquisição de materiais de construção.

Por via PIDDAC, foi consignada uma dotação de 5.400 contos.

Apoio integrado a IDOSOS

A Câmara ratificou os Protocolos oportunamente assinados pelo Sr. Presidente e respeitantes à integração como Parceira da Autarquia ao PROGRAMA DE APOIO INTEGRADO A IDOSOS - SERVIÇO DE APOIO DOMICILIÁRIO (SAD), cuja entidade promotora é o Centro de Saúde de Figueiró dos Vinhos. Na perspectiva do Director do Centro de Saúde, Dr. Jorge Pereira, a aprovação desta candidatura permitirá dinamizar e alargar significativamente aquele tipo de apoio social.

CONTRIBUIÇÃO AUTÁRQUICA

De acordo com a legislação em vigor, cumpre às Câmaras Municipais propor anualmente à Assembleia Municipal a fixação da Taxa da Contribuição a aplicar aos valores patrimoniais dos prédios urbanos. Tal como no ano passado, o Executivo deliberou, por unanimidade, propor a taxa aplicável de um por cento.

ILUMINAÇÃO PÚBLICA

Na linha de orientação que se propôs, vem a Câmara de colaboração com a GENEL envidando esforços para melhorar e alongar a rede de iluminação pública do Concelho. Contam-se por centenas os Bips e Extensões aplicados e construídas, nos últimos anos.

Em estudo, ou aguardando decisão, estão diversos novos ramais, podendo referir-se os casos de Pousia-Carapinhal (Figueiró dos Vinhos), e outros mais, cujos custos se elevam a milhares de contos.

Relativamente ao material instalado, tem-se constatado que, um pouco por todo o Concelho, existem focos luminosos apagados, facto que causa enormes transtornos às populações, particularmente na época invernal que atravessamos.

Assim, foi solicitada uma vistoria suplementar à GENEL, Centro de Distribuição da Lousã, a quem se pediu a reposição das luzes em falta.

FIGUEIRÓ 1994/1997

O CONCELHO EM IMAGENS

Não à velocidade que se queria, mas ao ritmo que se pode, o Concelho vai crescendo e progredindo, como o reconhece a população e o enaltecem os Figueiroenses ausentes que vão passando pela sua terra.

Tal como referem, há outro "sangue,, outra dinâmica, outro querer.

Tudo feito? Nem pensar! Há imensas coisas para fazer. Há muitos Cabos das Tormentas para contornar. Mas a vontade é de ferro, e Figueiró há-de vencer; e as populações não-de sentir cada vez mais orgulho da terra onde nasceram.

A seguir, traçamos uma panorâmica de alguns projectos já realizados. Outros há que nem se vêem, como o abastecimento de água ao domicílio que pulou de 20% em 1990 para cerca de 95% em 1997. São obras que não se vêem, mas que o Povo sente...



Tanque para apoio aos Bombeiros em Vale do Prado (Arega)



Inauguração do Polidesportivo de Campelo



Acesso ao Parque Industrial



Capela Mortuária de Bairradas



Rotunda na antiga E.N. 350, hoje via Municipal entre V. Zebras e Ponte de Arega



Drenagem de Caminho Municipal



Jardim de Infância de Aguda



Ponte da Machuca sobre a Ribeira de Alge. Podem ver-se as ruínas do antigo pontão



Centro de Dia de Arega



Campelo, Praia Fluvial de comportas abertas devido às cheias



Projecto de Luta Contra a Pobreza. Uma das casas reconstruídas



Cantina Escolar da Sede do Concelho. Daqui partem refeições quentes diariamente para outras escolas e Jardins de Infância



Arranjos paisagísticos à entrada Norte da Vila



Ringue de patinagem a recuperar. Obra já candidadata



Construção de passeios na entrada Sul



Coreto da Vila, reposto em 1997



Parque Industrial



Passeios e drenagem de águas junto ao lado Sul do Parque Municipal



Pormenor da Zona de Lazer do Cabeço do Peão



24 de Junho, dia do Concelho.
Inauguração de diversos melhoramentos no Cabeço do Peão



Avenida de Acesso às Escolas



Panorâmica actual da Fonte das Freiras



Benfeitoria na Zona da Pedreira



Viveiro das trutas recuperado

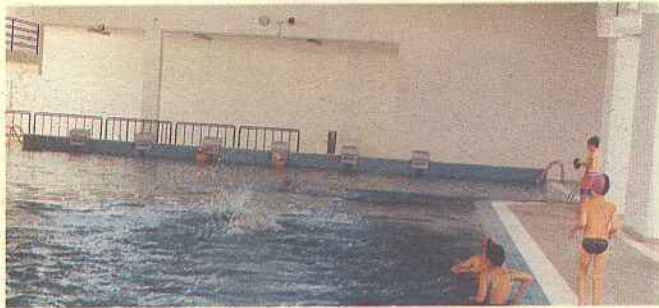

Piscina Municipal



Calçada (Bairradas)



Aspecto do novo Centro de Saúde. Concluído fisicamente, está a ser apetrechado para entrar em funcionamento



Praia de Aldeia Ana de Aviz



Polo Industrial da Ladeira da Calça. Tem 3 lotes



Capela Mortuária de Aguda. Ao cimo o polidesportivo



Campo de ténis do Cabeço do Peão



C. A. O. (Ervideira). Projecto de Luta Contra a Pobreza



Sinalização vertical



Acesso à Çoutada (Figueiró dos Vinhos)



Apoio aos Transportes Escolares



Helipista



Arruamento em Calçada



Acesso em alcatrão a Além-da-Ribeira e Penha



Ponto de água para meios aéreos e terrestres



Centro de Apoio Ocupacional para Deficientes Profundos, em Evdeira
(Construção prejudicada pelo mau tempo)



Lavadouro



Polidesportivo de Bairradas



Zona de Lazer de Alge



Torre da Cadeia e envolventes, restaurados



Ponte da Lavandeira, alargada



Melhoria de acessibilidades urbanas



Iluminação do Centro Histórico. Igreja Matriz (Monumento Nacional)



Abastecimento de água ao Concelho

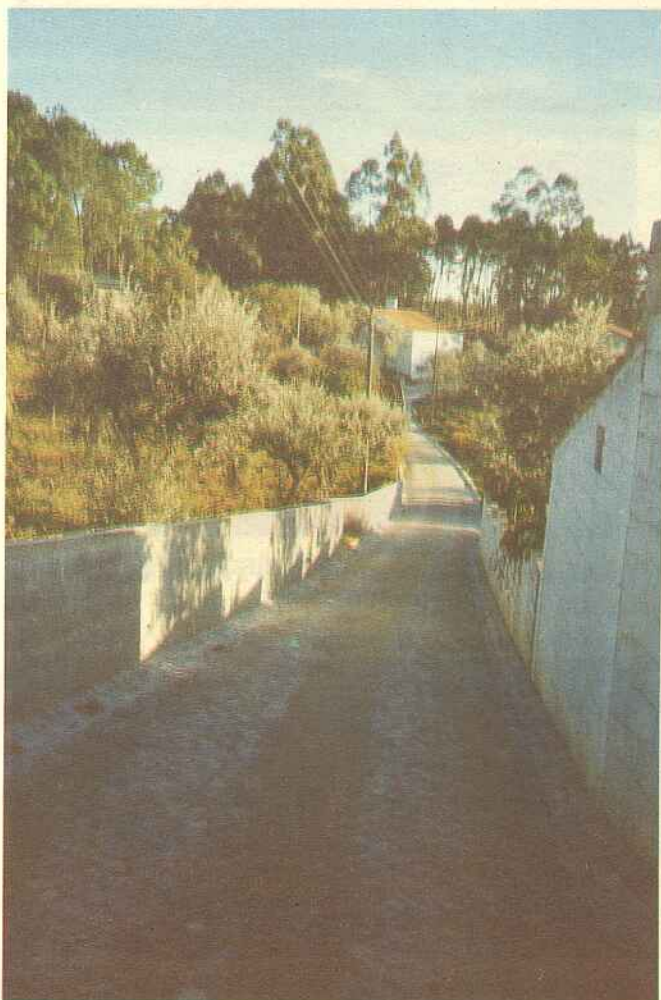

Calçada em Coutada



Estrada de Brejos (Arega) Liga aos Braçais



Casa da Criança transformada e Creche/Jardim de Infância



Casa de família carênciada



Clube Figueiroense em recuperação, terá auditório polivalente e salão de Exposições



Tanque em Forno Telheiro



Alargamento da ponte do Bairrão



Ala Sul do Convento



Acesso à Ribeira de Algé, na Penha



Os caminhos do progresso. Acesso à Ervideira e à Freguesia de Campelo através da E.N. 236-1



Caminho Florestal



Pólo Industrial da Ladeira da Calça

Abastecimento de água em alta

BARRAGEM DE SARNADAS

Como se sabe, pretende a Câmara Municipal solucionar em termos definitivos a origem de água para abastecimento do Concelho, não tanto para utilização imediata, mas acautelando o futuro, que não parece risonho no que concerne à abundância de água de qualidade.

Nessa perspectiva, as Câmaras de Castanheira de Pera e Figueiró dos Vinhos propõem-se construir uma barragem na ribeira de Pera, por alturas de Sarnadas, em plena serra da Lousã, cinco quilómetros a norte de Castanheira de Pera, obra candidatada através da Associação de Municípios PEFICA e cujo projecto já obteve apoio inscrito em PIDDAC, com uma dotação

global de 90.000 contos para o triénio 1997 / 1999.

A superfície inundada, em nível pleno de armazenamento, será de 10,6 hectares.

De acordo com a legislação em vigor, está a decorrer a Consulta Pública de 29 de Outubro a 3 de Dezembro de 1997, período durante o qual serão acolhidas sugestões e comentários relativos ao "Impacte Ambiental" os quais poderão ser entregues nas Câmaras Municipais referidas, Juntas de Freguesia, ou na Direcção Regional do Ambiente, em Coimbra, entidades que poderão fornecer os elementos de consulta necessários.

INTEMPÉRIES

Não escapando ao que tem sucedido pelo País fora, o concelho de Figueiró dos Vinhos tem sido flagelado por chuvas torrenciais que causaram avultados prejuízos em estradas e

pode fazer contra o rigor e limitações impostas pelas condições meteorológicas, e nem os empreiteiros a quem os trabalhos foram adjudicados.



TERRENOS AGRÍCOLAS, OUTRORA FÉRTEIS, INVADIDOS PELAS CHEIAS.

caminhos municipais e florestais, contribuindo igualmente para o atraso de diversas obras cujo termo nalguns casos se previa fosse alcançado há muito tempo, calçadas, alcatroamentos, etc. que serão retomados ou executados, logo que haja condições favoráveis.

Recorreu-se a soluções de recurso e arranjos precários para minimizar os transtornos causados às populações, também elas afectadas por danos de vária ordem, e que facilmente compreendem que a Câmara nada



AS INTEMPÉRIES SÃO RESPONSÁVEIS PELA DESTRUIÇÃO DE ESTRADAS E CAMINHOS. PORÉM, ÀS VEZES, ENCONTRAM "ALIADOS" ENTRE OS HUMANOS.

Limpeza da Estrada

RIBEIRA de ALGE - BOUÇÃ

Fez-se mais um apelo à Junta Autónoma de Estradas, através da Direcção Regional de Leiria, para que sejam retomados rapidamente os trabalhos de limpeza da E.N. 237, entre Almofala e a Ponte da Bouçã, troço onde até os sinais verticais estão ocultos por silvas e arbustos, apresentando o piso crescente degradação pelas águas, devido ao estado das valetas e taludes.

PARA FIGUEIRÓ CONTINUAR A CRESCER

O PIDDAC / 1998/99 INSCREVEU 369.290 CONTOS

Foi publicaddo o Mapa das dotações do PIDDAC (Programa de Investimentos da Administração Central) para 1998 / 99, cabendo ao concelho de Figueiró dos Vinhos intervenções em 10 projectos, distribuídos por vários programas que viabilizarão a satisfação de necessidades básicas, e respondem positivamente às diligências efectuadas pelo actual Executivo Camarário. O sector do Ensino no Concelho será apoiado de forma significativa. Será uma realidade o Pavilhão da Escola Secundária, obra comparticipada com 90.000 contos em 1998 e 10.000 em 1999. Este estabelecimento de ensino terá para outros fins uma verba de 5.300 contos em 1998.

A Escola Preparatória (EB 2) poderá ver resolvido o problema das instalações, através de benfeitorias e ampliações. Está dotada com 5.000 contos em 1998 e 195.000 em 1999.

Outros investimentos mereceram também a atenção da Administração Central. O Polidesportivo de Aguda receberá 2.958 contos para Isolamento e Iluminação Interior. A construção da Associação Recreativa e Cultural do Carapinhal contará com 5.400 contos, enquanto a Associação Desportiva beneficiará de 6.000 contos para ampliação da sede. A conservação e remodelação do parque escolar concelhio tem inscrita uma verba de 8.500 contos.

A Recuperação do Convento do Carmo, Beneficiações no edifício do Centro de Emprego, e Equipamentos no Tribunal têm também dotações consignadas.

BANCADAS e BALNEÁRIOS do CAMPO de FUTEBOL

A Câmara deliberou em Reunião de 13 de Novembro adjudicar a um técnico da especialidade a elaboração do Projecto de

*"CONSTRUÇÃO DA 2ª. FASE DO PARQUE
DESPORTIVO DE FIGUEIRÓ DOS VINHOS
BANCADAS E BALNEÁRIOS"*

Ficam, portanto, criadas condições para o lançamento da obra, logo que possível.

EXPERIÊNCIA INOVADORA

Os Serviços Concelhios de Ensino Recorrente e Educação Extra-Escolar ficaram este ano enriquecidos com o destacamento da professora Maria Emília Brito para a área da Alfabetização.

Caso houvesse um mínimo de dez inscrições de candidatos ao Rendimento Mínimo Garantido, teria sido possível criar CURSOS PRODEP 1º. e 2º. CICLOS. Porém como não se atingiu esse número, apesar das acções de sensibilização efectuadas, decidiu a Coordenação Concelhia levar a sua mensagem às populações rurais, implementando localmente "cursos de alfabetização" susceptíveis de ir ao encontro de carências essenciais das pessoas. É o caso da aldeia de Pegudas, na freguesia de Arega, onde um grupo de pessoas recebe alfabetização numa sala disponibilizada para o efeito, em ambiente de grande interesse e entusiasmo.

Tal como o referem a Senhora Coordenadora e a referida professora, o exemplo de Pegudas poderá ser contagiante e desencadear o aparecimento doutros pólos pelo Concelho. Em clima de flexibilidade, sem preconceito de idades, ou de interesses, a alfabetização e a cultura geral, não privilegiam destinatários.

A Coordenação Concelhia, que funciona na Delegação Escolar, a Câmara Municipal e as Juntas de Freguesia facultarão todas as informações.

FEIRA e TORNEIO MEDIEVAL

A Escola Secundária pretende realizar, no próximo ano, uma Feira e um Torneio Medieval, acções integradas no plano de actividades daquele estabelecimento.

Para a sua concretização foi solicitado à Câmara apoio nalgumas vertentes, tendo o Executivo deliberaddo informar a Escola de que estará receptiva a concedê-lo nos moldes que oportunamente vierem a ser acordados.

CÂMARA APOIA ANDEBOL DA ASSOCIAÇÃO DESPORTIVA

Reconhecendo o esforço que a Associação Desportiva de Figueiró dos Vinhos está a fazer na valorização e formação desportiva das camadas jovens, em várias modalidades, o Executivo Municipal decidiu reforçar a verba disponibilizada, para o efeito, no ano anterior, aumentando-a para 600 contos.

RUA DO AVIÁRIO

O prolongamento futuro da Avenida da Madre de Deus com inserção na estrada 350, agora de tutela camarária, permitirá dimensionar e engrandecer o universo urbanístico da Vila, ultrapassadas que sejam algumas barreiras impostas pelo PDM. Sabe esta Câmara que se trata de concretizar um sonho antigo da população e, como tal, a obra situa-se no horizonte dos projectos a realizar, tal como a ligação da rua da Senhora da Conceição ao Bairro Pré-Fabricado e ao Zereiro, noutro nó de encaixe com a mesma via principal, vulgarmente conhecida pela "estrada de Arega".

Até lá, há que preservar e beneficiar o existente, pois se o bom é inimigo do óptimo, também o mediocre o é do razoável. Foi o que se fez recentemente em relação ao troço que serve algumas habitações na zona do antigo aviário. Consolidou-se parte de um muro de suporte que ameaçava ruir, limpou-se cômodos e valetas, colocou-se toutvenant e fizeram-se caixas de drenagem. Sabe-se pelos locatários, a quem se pede mais alguma paciência, que a situação melhorou. É o possível de momento, até se avançar para outras soluções.

REPAVIMENTAÇÃO DA ESTRADA BREJOS-BRAÇAIS

Foram quatro os concorrentes à empreitada de Repavimentação da estrada municipal que liga os Brejos aos Braçais, na freguesia de Arega.

Em Reunião de 9 de Outubro, e após cumpridas as formalidades legais de Abertura e Análise técnica das Propostas, a Câmara deliberou, por unanimidade, adjudicar a obra à empresa Tercentro, Lda., de Pedrógão Grande. O valor da adjudicação foi de 2.415 contos acrescido de IVA. Os trabalhos terão início assim que o tempo o permita, tal como a calçada Braçais-Carreira (caminho da escola).

BENEFICIAÇÕES NO BAIRRO PRÉ-FABRICADO

Vai proceder-se ao revestimento betuminoso dos arruamentos do Bairro Pré-Fabricado, cujo estado de conservação se apresenta bastante precário.

Os trabalhos já foram adjudicados, esperando-se a sua execução no mais curto espaço de tempo e assim que as condições metereológicas o consintam.

O valor da empreitada cifra-se em 2.675.250\$00 acrescido de IVA.

Uma das áreas em que a ADFV vem apostando com inegável sucesso é o Andebol Juvenil, que movimentava sete dezenas de praticantes nos diversos escalões, de Bambis a Seniores, muitos em idade escolar. Por ocasião as Festas do Concelho, tem realizado no Pavilhão Gimnodesportivo Torneios que têm dignificado não só a Secção de Andebol, mas o próprio Concelho em termos de divulgação, pois aqui se têm deslocado equipas dos clubes mais representativos da modalidade a nível nacional, com apreciável número de praticantes e acompanhantes.

E porque assim é, tem a Câmara colaborado com apoios a variados níveis. A formação dos bambis, infantis e iniciados tem assegurada a utilização do Pavilhão, sem quaisquer encargos.

Nos últimos três anos, foram disponibilizados cerca de 260 contos para Torneios das camadas jovens, cujas deslocações frequentes pelo Distrito se fazem normalmente em carrinhas da Câmara solicitadas pela Secção de Andebol, dentro da regulamentação em vigor.

Pensa-se, portanto, que com o apoio da Câmara, que nunca será regateado, e da própria Direcção Geral da Associação Desportiva, a Secção de Andebol terá à sua frente um Futuro promissor.

CONVENTO DO CARMO

Com as obras em fase de conclusão, já se pode avaliar a grandeza dos trabalhos de recuperação efectuados no velho Convento dos Carmelitas, sito à entrada da Vila cujo património edificado ficará assim profundamente engrandecido.

A obra foi possível através de uma conjugação de esforços da Câmara e da Fábrica da Igreja, tendo sido possível contar com o apoio da Administração Central e das Comunidades Europeias que aprovaram as candidaturas elaboradas pelos Serviços Técnicos Municipais.



ASPECTO DO CONVENTO EM RECUPERAÇÃO

CHÀVELHO-CAPARITO-TELHADA

de mãos dadas

Três povoações vizinhas e ligadas entre si por laços sentimentais e familiares, Chàvelho, Caparito e Telhada, ficaram agora ainda mais próximas e unidas com a construção de equipamentos que a todas servem e dizem respeito.

Foi executada a calçada que, entroncando na E.N. 237, hoje de responsabilidade municipal, por alturas da Gerry Weber, passará a dar acesso ao Caparito, Telhada e Chàvelho, ficando a pertencer ao passado a recordação do velho caminho lamacento que ali existia, e era justamente excomungado pela população.

À beira da estrada, nesta mesma zona, e no troço Chàvelho-Caparito, foi prolongada a rede pública de iluminação com a aplicação de diversos postes e candeeiros que tornam mais alegre e menos perigoso aquele troço da estrada, hoje bastante movimentado.



CALÇADA DE LIGAÇÃO DA E.N. 237 AO CAMINHO DA TELHADA

PONTÃO DO MOINHO DE CIMA

Está finalmente construído o pontão sobre a ribeira dos Mações, ligando o Moinho de Cima à Quinta do Mouchão, consumando-se a satisfação de um desejo antigo.

Será agora mais fácil cultivar os campos marginais, ficando eliminada a perigosidade do atravessamento dos peões entre as duas margens da ribeira.

Com projecto já organizado, será posteriormente a vez da ligação deste pontão à estrada da Várzea, tendo-se por assegurada a aquiescência dos proprietários detentores de prédios entre a saída da ponte e a Quinta do Mouchão, trecho onde actualmente só há caminho de pé e mau.



PONTÃO EM ACABAMENTO

CLUBE FIGUEIROENSE



ASSIM FICARÁ O CLUBE RECONSTRUÍDO

Após as demolições necessárias, que abrangeram praticamente todo o imóvel, avança-se agora para a construção propriamente dita do que será a Reconstrução e Ampliação do Clube Figueiroense, onde ficará instalada a Casa de Espectáculos de Figueiró dos Vinhos, Auditório Polivalente e outras estruturas afectas à Cultura. Espera-se a conclusão das obras em 1998.

COBERTURA do MERCADO

A Câmara, em Reunião de 9 de Outubro, deliberou abrir Concurso Público para a "COBERTURA DE ALGUNS ARRUAMENTOS DO MERCADO MUNICIPAL". Passa, portanto, a ficar equacionada a satisfação de um desejo antigo dos utentes do Mercado, especialmente nas zonas de arruamentos contíguos às bancadas existentes.

FUTURAS INSTALAÇÕES DA ARCA

(Associação Recreativa e Cultural de Arega)

SERÃO UMA REALIDADE

A pedido do Senhor Presidente da Câmara e da Direcção da Associação Recreativa e Cultural de Arega (ARCA), deslocou-se àquela sede de freguesia, no dia 19 de Novembro, o Senhor Governador Civil de Leiria, Prof. Doutor Carlos André, a fim de se inteirar do local previsto para a construção da sede da Associação, em terreno disponibilizado pela Junta de Freguesia, junto ao Pavilhão Gimnodesportivo.

Aguardavam o Chefe do Distrito as entidades referidas e os membros da Junta de Freguesia e da Comissão de Melhoramentos.

O Sr. Eng^o. Responsável pelo Gabinete Técnico da Câmara informou o Sr. Governador dos detalhes do Projecto, elaborado por aquele Gabinete, e já aprovado pelo Executivo Municipal para ser candidatado aos apoios oficiais.

O custo total da obra ascenderá a mais de 40.000 contos, escalonados em quatro fases, cuja execução lhes garantirá sempre condições de funcionalidade.

Respondendo ao apelo do Dr. Fernando Manata, o Prof. Carlos André referiu aos presentes que se empenharia em transmitir ao Poder Central o interesse do empreendimento, de importância vital para uma Associação que já conta 17 anos de existência e muito tem feito pela difusão da cultura local e promoção do concelho.

Encarou também a hipótese de o próprio Governo Civil poder vir a ajudar a obra na sua fase de arranque, exortando as forças locais a unirem-se com a Autarquia para em comunhão de esforços, e em parceria, levarem a cabo o seu desiderato.

Da parte da Câmara, a ARCA e a Freguesia encontrarão sempre toda a abertura e disponibilidade para dentro do possível contribuir para a consecução da sede da Associação

QUADRA NATALÍCIA



A Câmara Municipal deliberou, tal como em anos anteriores, mandar proceder à iluminação da parte central da Vila, por ocasião das festividades do Natal e Ano Novo. Paralelamente, os estabelecimentos comerciais poderão estar abertos ininterruptamente no período de 12 de Dezembro a 7 de Janeiro, das nove às vinte e duas horas, reservando-se o Domingo para descanso semanal.

ELEIÇÕES AUTÁRQUICAS DE 14 DE DEZEMBRO

Sob a presidência do Meritíssimo Juiz de Direito da Comarca, Dr. Fernando Manuel Vilares Ferreira, procedeu-se ao sorteio da ordem das Listas concorrentes ao acto eleitoral de 14 de Dezembro para a escolha da Câmara Municipal, Assembleia Municipal e Assembleias de Freguesia.

O resultado foi o seguinte:

ELEIÇÃO DA CÂMARA MUNICIPAL

Concelho de: Figueiró dos Vinhos



CDU - Coligação Democrática Unitária	PCP/PEV		<input type="checkbox"/>
Partido Social Democrata	PPD/PSD		<input type="checkbox"/>
Partido Socialista	PS		<input type="checkbox"/>

ELEIÇÃO DA ASSEMBLEIA MUNICIPAL

Concelho de: Figueiró dos Vinhos



CDU - Coligação Democrática Unitária	PCP/PEV		<input type="checkbox"/>
Partido Social Democrata	PPD/PSD		<input type="checkbox"/>
Partido Socialista	PS		<input type="checkbox"/>

ELEIÇÃO DA ASSEMBLEIA DE FREGUESIA

Concelho de: Figueiró dos Vinhos
Freguesia de: Figueiró dos Vinhos



CDU - Coligação Democrática Unitária	PCP/PEV		<input type="checkbox"/>
Partido Social Democrata	PPD/PSD		<input type="checkbox"/>
Partido Socialista	PS		<input type="checkbox"/>

ELEIÇÃO DA ASSEMBLEIA DE FREGUESIA

Concelho de: Figueiró dos Vinhos
Freguesia de: Aguda



Partido Social Democrata	PPD/PSD		<input type="checkbox"/>
Partido Socialista	PS		<input type="checkbox"/>

ELEIÇÃO DA ASSEMBLEIA DE FREGUESIA

Concelho de: Figueiró dos Vinhos
Freguesia de: Arega



Partido Social Democrata	PPD/PSD		<input type="checkbox"/>
Partido Socialista	PS		<input type="checkbox"/>

ELEIÇÃO DA ASSEMBLEIA DE FREGUESIA

Concelho de: Figueiró dos Vinhos
Freguesia de: Bairradas



Partido Social Democrata	PPD/PSD		<input type="checkbox"/>
Partido Socialista	PS		<input type="checkbox"/>

ELEIÇÃO DA ASSEMBLEIA DE FREGUESIA

Concelho de: Figueiró dos Vinhos
Freguesia de: Campelo



Partido Social Democrata	PPD/PSD		<input type="checkbox"/>
Partido Socialista	PS		<input type="checkbox"/>



TELEFONES ÚTEIS

Câmara Municipal Fig. dos Vinhos **549550**

Hospital e Centro de Saúde	Fig. dos Vinhos	52 133
Postos Clínicos	Vilas de Pedro	44 545
	Aguda	32 503
	Areia	34 233
	Bairradas	53 174
	Campelo	44 896

Bombeiros Voluntários 52 122

Farmácias	Campos (Aguda)	32 891
	Correia	52 312
	Serra	52 339
	Vidigal	52 441

G.A.D.E.L.

Gabinete de Apoio
ao Desenvol. Local 53 293

G.N.R.

52 444

Posto de Turismo

Fig. dos Vinhos 52 178

Rodoviária da Beira Litoral

Fig. dos Vinhos 52 442

BANCOS

C.C.A. Mútuo 52 564

C.G.D. 52 217

B.E.S.C.L. 52 323

EDP - Electricidade de Portugal, S.A.

Centro de Distribuição Lousã

AVARIAS:

UTILIZE POR FAVOR O TELEFONE

0800246246

