

Figueiró dos Vinhos

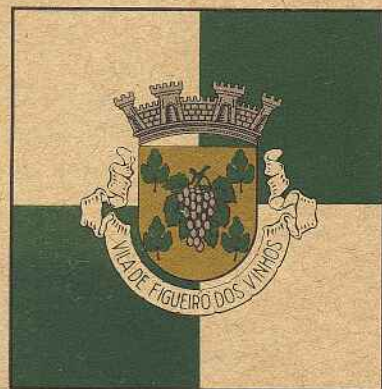

BOLETIM MUNICIPAL

ABRIL - JUNHO 1997 - Nº. 30

CÂMARA MUNICIPAL DE FIGUEIRÓ DOS VINHOS

DISTRIBUIÇÃO GRATUITA





Do Presidente para o Munícipe

De entre os objectivos que o Executivo Municipal se propôs, destacamos, de momento, dois pela importância que assumem para as populações.

Por um lado, atingiram-se as condições necessárias à cobertura do Concelho com o ensino pré-primário a 100%. De facto, com a construção de Jardins de Infância, passando pela criação e apetrechamento de dois pólos itinerantes em Carapinhal e Bairrão, com o apoio do Ministério da Educação, e com a disponibilização de transporte e refeições para as crianças, onde se justificava, conseguiu-se obter condições de frequência para todas as crianças do Concelho, entre os três e os cinco anos, até à idade de acesso à escola primária, para gáudio da "miudagem", dos pais e familiares, e satisfação da Câmara Municipal e do Ministério da Educação.

Noutra vertente, continua a caminhar-se, a passos largos, para que o abastecimento de água ao domicílio chegue a todos os figueiroenses.

Com o início das obras de abastecimento à povoação de Fato e lugares vizinhos de Azeitão, Ponte de S. Simão e Casal de S. Simão, e conclusão para breve das do sul da freguesia de Figueiró dos Vinhos (Chãos, Forno Telheiro, Poisia, Carapinhal, Serrada, Laranjeira, parte da Ribeira de S. Pedro, Salgueiro e Vale do Rio), e povoações da freguesia de Aguda (Casal Velho, Chimpeles e Moninhos), superou-se os 90% de abastecimento no concelho, despendendo-se, desde 1990, mais de 400 mil contos.

Pensamos serem dois bons indicadores para se aferir do trabalho da Câmara Municipal nas vertentes em causa, e para se concluir pela mais elevada qualidade de vida e bem-estar social a que os Figueiroenses tiveram acesso, por legítimo direito que lhes assiste.

Com um Abraço Amigo

O PRESIDENTE DA CÂMARA

(Fernando M. C. Manata)

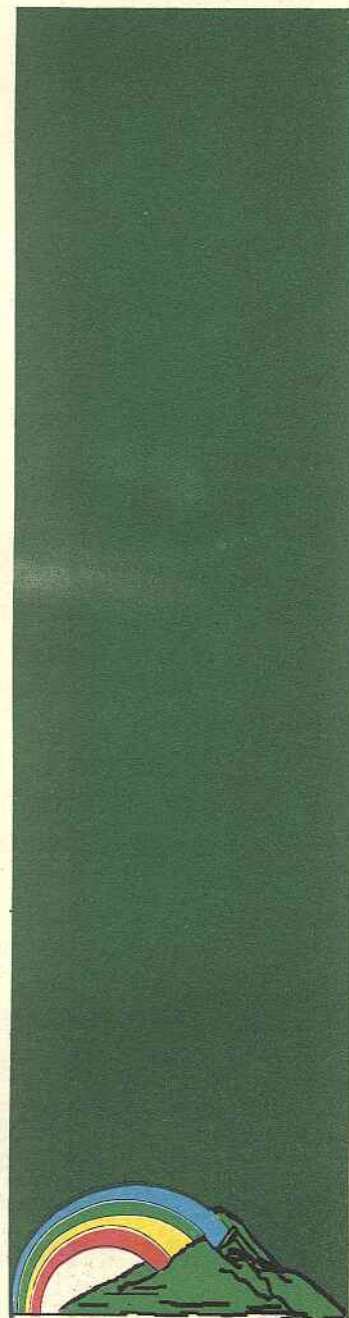



ÍNDICE

Do Presidente para o Município	1
Cabeço do Peão	4
Pintura de Malhoa em Exposição	5
Jardins de Infância	7
Projecto de Luta Contra a Pobreza	8
Festas do Concelho	9
Contrastes	10 / 11
Casa de Espectáculos	13
Águas	15
Parque Industrial	17
Exposição Nacional de Municípios	19
Assembleia Municipal	20

N.º 30 • ABRIL - JUNHO • 1997 - PUBLICAÇÃO TRIMESTRAL

EDIÇÃO: CÂMARA MUNICIPAL DE FIGUEIRÓ DOS VINHOS

TEL. 036 - 52 328 FAX 036 - 52596 — 3260 FIGUEIRÓ DOS VINHOS

COORDENAÇÃO: F. Manata - Presidente da Câmara — A. Lopes - Vereador Substituto

CONCEPÇÃO: G.A.D.E.L. CÂMARA MUNICIPAL DE FIGUEIRÓ DOS VINHOS

COMPOSIÇÃO E IMPRESSÃO: OFICINAS GRÁFICAS DA RIBEIRA DE PERA, LDA.

DISTRIBUIÇÃO GRATUITA — TIRAGEM: 4.000 Exemplares



Já Pensou...

**O que seria de nós sem a Floresta?
E sem o nosso Património Arquitectónico?**

Vamos defendê-los...antes que seja tarde!

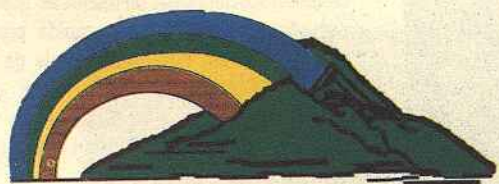

Figueiró merece!

CÂMARA MUNICIPAL DE FIGUEIRÓ DOS VINHOS

CABEÇO DO PEÃO

O Cabeço do Peão, miradouro de Figueiró por excelência, sofreu transformações que o credenciam como zona privilegiada de descanso e lazer merecedora de ser visitada e frequentada pelos motivos de interesse que contém designados a todas as idades.

Toda a mata envolvente, da Avenida Sá Carneiro ao Cabreiro, foi limpa e ordenada, rasgando-se nela diversos trilhos de peneiração.

Quem for até ao pico deleitar a vista na maravilhosa paisagem que se estende até às serranias da Beira Baixa e da Lousã, e por uma extensa área dos distritos de Coimbra e Santarém, terá a seus pés, a escassos metros, um magnífico Parque de Merendas infraestruturado para a realização de piqueniques de convívio. Tem mesas, água, locais para foguear e frondosas sombras para repousar.

Atravessando a estrada, entra-se no Circuito de Manutenção, óptimo para retemperar energias.

Mas se a preferência do visitante for o desporto, então tem à disposição dois magníficos Campos de Ténis implantados no local do antigo campo de tiro. Há estruturas de apoio aos recintos desportivos, restaurante e balneários.

O novo Cabeço do Peão justifica uma visita de todos os figueiroenses, pois lá se operaram benfeitorias que lhe transmitiram um rosto totalmente diferente daquele a que há décadas nos habituámos. Vale a pena ir até lá com a família ou os amigos.

As obras mais recentes realizadas no Cabeço do Peão foram inauguradas no dia de S. João, Dia do Concelho, pelo Senhor Governador Civil de Leiria, Prof. Dr. Carlos André.



Campos de Ténis



Recanto da Zona de Lazer.



Balneários de apoio aos Campos de Ténis

PRAIA FLUVIAL de ALDEIA ANA de AVIZ

A Piscina de Aldeia Ana de Aviz, implantada na confluência de duas ribeiras, à beira Estrada 237, voltará a ser este ano um cartaz turístico e lugar de lazer ainda mais aliciante do que em 1996.

Agora dotada de melhores arranjos exteriores e com equipamentos de apoio, será ponto de encontro obrigatório da juventude e de quantos queiram banhar-se nas águas límpidas da serra e repousar das fadigas do dia-a-dia o corpo e espírito, porque as belezas naturais da região a isso convidam.

A PRAIA ABRE NO DIA 1 DE JULHO.



Limpezas que antecedem a abertura da Praia Fluvial

Complexo Turístico

A Câmara apreciou em 28 de Maio um pedido de Informação Prévia para a implantação de um Complexo Turístico com diversas valências, na zona de Aldeia da Cruz, junto ao nó do I.C.8.

Conforme refere o técnico encarregue da emissão do parecer, com o qual a Câmara concordou, a construção é possível, observadas determinadas condições e pressupostos. A decisão foi transmitida ao requerente para sua orientação.

Caminhos Florestais

Está a proceder-se à beneficiação de diversos caminhos florestais do concelho, com aplicação de motoniveladora, rastros e outro equipamento de drenagem e regularização. Trata-se de caminhos essenciais para a penetração de meios terrestres de combate a incêndios. Vai ser completada a ligação da Fontainha ao Vale do Rio, e aberta outra entre Aldeia Ana de Aviz e o Parque Industrial. Espera-se o civismo de quem exerce a sua actividade na floresta para que, após os cortes, promova a limpeza das valetas e bermas, não abandonando nelas desperdícios lenhosos ou madeiras que, além de impedirem a progressão das viaturas, favorecem a rápida propagação das chamas. Já houve intervenções em Foz de Alge-Vale do Prado; Lomba da Serra-E.N.350; C.M.1111-Cabeças; Saonda-Ribeira de Alge-Ponte do Brás Curado; Bacelo - Além-da-Ribeira; Várzea Redonda-E. N. 237- C.M.1139; Coelheira-Chimpeles; Marvila-Limites da Graça; Aldeia Fundeira-Bouçã.

Pontos de Água

Estão em construção pontos de água em Forno Telheiro (Figueiró dos Vinhos) e Coelheira (Aguda), ficando deste modo aumentados os recursos postos à disposição dos Bombeiros para abastecimento de carros e meios aéreos envolvidos no combate a potenciais fogos.

Salão Nobre da Câmara acolheu Exposição de Pintura de MALHOA



Reprodução de Quadros de Malhoa

Conforme vem sendo hábito, por ocasião das Festas do Concelho, também este ano a Câmara quis distinguir uma figura cujo perfil e percurso humano e social lhe conferem o direito de ocupar lugar de destaque na galeria dos melhores figueiroenses, ou daqueles que não sendo figueiroenses contribuíram para o bom nome, prestígio e promoção do Concelho.



Na inauguração da Exposição



Aspecto da inauguração da Exposição

Este ano foi a vez de Mestre Malhoa, pintor insigne que nas suas telas imortalizou Figueiró, produzindo verdadeiras relíquias como "Campanário de Figueiró", "Conversa com o Vizinho", "Festejando o S. Martinho", "O Fado", "Milho ao Sol", "À Sombra da Parreira", "A Caminho da Romaria", "Vindima", "Ao Cair da Tarde", "Uma Quelha de Figueiró", "Baptismo de Cristo", que ofereceu para o altar-mor da Igreja Matriz, e tantas outras obras-primas.



visitando a Exposição

Mestre Malhoa foi contemporâneo e amigo doutro grande artista figueiro-

ense, Simões de Almeida. Com ele fundou o Clube Figueiroense, imóvel intrinsecamente ligado à cultura e arte local, cuja recuperação a Câmara vai efectuar brevemente para dar a Figueiró o espaço cultural e recreativo que bem merece.

Beatriz Lacerda, pintora figueiroense e discípula de Malhoa, também foi homenageada nas Festas do Concelho; e no mesmo local onde agora o foi Mestre Malhoa, o Salão Nobre dos Paços do Concelho, sala grande de Figueiró, onde se recebem os visitantes ilustres, e se evocam figuras gradas como Simões de Almeida, Malhoa, e outros vultos da mesma envergadura. Não faria sentido que a homenagem, neste caso a Exposição, fosse em qualquer outro local. Se isso acontecesse, seria apenas meia-homenagem, e a figuras como Malhoa Figueiró tem de dar o melhor que tem.

A Exposição de pintura de Malhoa só foi possível por gentileza do Museu José Malhoa, de Caldas da Rainha, Museu do Chiado (Lisboa), Museu Grão Vasco (Viseu) e Instituto José de Figueiredo que recuperou o Retrato de El-Rei D. Luís, da autoria de Malhoa, e pertença da Câmara.

Para todas as entidades que disponibilizaram quadros ou objectos pessoais de José Malhoa vai o reconhecimento do Município, extensivo à deputada municipal Dr^a. Margarida Lucas que com o requinte a que nos habituou, apoiada pela equipa do Gadel e outros funcionários, montou a Exposição.

Aproveitando a vinda à sede do concelho para tomarem parte no Encerramento do Ano Lectivo, visitaram a Exposição algumas centenas de crianças de todas as escolas e jardins de infância do concelho, acompanhadas pelas suas professoras e educadoras.



O Gerente da Gerry Weber foi distinguido pela colaboração dada às Festas do Concelho

Passagem de MODELOS

A empresa alemã Gerry Weber Portugal, com sede na Ladeira da Calça, onde labora com cerca de 200 trabalhadores, deu valiosa colaboração às Festas do Concelho através da realização no Jardim Municipal de um desfile de trajes da sua confecção. Foram modelos várias operárias da fábrica as quais, comportando-se como se profissionais fossem, apresentaram a moda a milhares de espectadores que enchem o Jardim e as balustradas do Ramal.

CORETOS de PORTUGAL

Subordinada ao título "OS CORETOS EM PORTUGAL E NOUTROS PAÍSES" esteve patente no segundo piso do edifício dos Paços do Concelho uma Exposição temática de Fotos e Postais Ilustrados que documentam esse valioso património cultural que remonta aos primórdios do séc. XIX, e se encontra ligado à expansão das Bandas Filarmónicas, tornando-se o palco da divulgação da música instrumental. Esta Exposição é fruto de um profundo trabalho de investigação do Sr. Delmar Carvalho, figueiroense adoptivo, já que por cá constituiu família, e pretende contribuir para a preservação de um património intimamente ligado à cultura e tradição populares.

Isso mesmo compreendeu a Câmara, acarinhando e acolhendo a ideia.

De resto, esta Exposição não poderia vir em melhor altura, dado que a Câmara acaba de repor o Coreto de Figueiró, no mesmo local onde existiu outro edificado no princípio do século, atitude que vem sendo enaltecida pela população que desta forma se vê identificada com as suas raízes e tradições.

Os alunos das escolas e jardins de infância do concelho visitaram esta Exposição no dia 26 de Junho.

Ao Sr. Delmar Carvalho é devido o reconhecimento do município.



FIGUEIRÓ presente na FESTAMB 97

Promovida pela Câmara Municipal de Alcanena e outras Entidades, realizou-se entre 29 de Maio e 1 de Junho nos Olhos de Água do Alviela uma Exposição de âmbito nacional, tendo por objectivo a defesa do Ambiente a qual contou com o alto patrocínio do Senhor Presidente da República.

A Câmara Municipal, que havia sido convidada para estar presente nesta iniciativa, fez-se representar através da Coordenação Concelhia do Ensino Recorrente que expôs painéis alusivos ao Ambiente, com desenhos de vários alunos do

Concelho, trabalhos dos Cursos Sócio-Educativos e uma Mostra de gastronomia regional (doçaria).

Para o efeito, foi disponibilizado o apoio logístico e financeiro solicitado.



O Sr. Secretário de Estado do Ambiente visita o Pavilhão de Figueiró.

Concerto Musical

O Coreto de Figueiró dos Vinhos reposto pela Câmara Municipal, e inaugurado no dia 24 de Junho, já proporcionou a realização do primeiro Concerto Musical com a intervenção das Filarmónicas de Figueiró dos Vinhos, Aurora Pedrogueense e União Sertaginense.

As três bandas filarmónicas, que no final receberam medalhas comemorativas, asseguraram um maravilhoso fundo musical à Merenda / Convívio que decorreu no Ramal e serviu de pretexto à confraternização de várias centenas de figueiroenses e visitantes, constituindo o último acto da edição de 1997 das Festas do Concelho.



JARDINS DE INFÂNCIA

Os pais são os primeiros responsáveis pela educação dos seus filhos e os principais interessados no seu bem-estar.

O Jardim de Infância é o local de transição entre a família e a escola, constituindo um espaço educativo que permite à criança, a partir dos 3 anos, desenvolver-se, descobrir coisas e relacionar-se com o mundo à sua volta.

No Jardim de Infância as crianças dispõem de um ambiente alegre, colorido e acolhedor, e de materiais adequados para descobrir, pesquisar, criar e executar actividades variadas, como desenho, colagem, recorte, pintura, jogos, canções. Lá ouvem histórias e criam sentimentos de colaboração, solidariedade, cooperação e trocam saberes.

Aprendendo a ouvir e a fazer, aprendem a formar opiniões e a aceitar as dos outros. A sã convivência entre crianças com saberes e culturas diferentes concorre para o desenvolvimento pessoal e social de todas, facilitando o acesso ao PRIMEIRO CICLO sem sobressaltos. Essa entrada harmoniosa na escola primária garante o sucesso escolar e a adaptação à vida comunitária.

Não se atrase, portanto, a inscrever os seus filhos no JARDIM DE INFÂNCIA mais próximo! Pais e Educadores, num clima de relação aberta, tornarão mais felizes as nossas crianças.

Para que todas as crianças do concelho tenham a mesma igualdade de oportunidades no acesso à escola, a Câmara de colaboração com o Ministério da Educação, criou dois Polos de Educação Pré-Escolar Itinerante em Carapinhal e Bairrão, que acolhem crianças dos pontos mais distantes, que doutra forma não frequentariam o Jardim de Infância, antes da idade escolar.

É preciso agora que os responsáveis familiares não desaproveitem esta oportunidade, colocando os seus filhos em desvantagem e desigualdade com outras crianças que vivem mais perto dos Jardins de Figueiró, Bairradas, Arega, Aguda e Almofala.

A Câmara continua a assegurar transporte e alimentação às crianças dos JARDINS.

As novas salas de Aguda e Arega, construídas e equipadas pela Câmara Municipal, já foram integradas na rede pública, mas isso não arrefeceu o carinho e apoio que se lhes tem dado, desde a abertura.

SENHOR ENCARREGADO DE EDUCAÇÃO, se ainda o não fez, inscreva rapidamente as crianças a seu cargo (A PARTIR DOS 3 ANOS) no Jardim de Infância, QUALQUER QUE SEJA O LUGAR DO CONCELHO ONDE RESIDA.

(Texto elaborado com a preciosa colaboração do Gabinete para a Expansão e Desenvolvimento da Educação Pré-Escolar do Ministério da Educação)

ENSINO RECORRENTE e EDUCAÇÃO EXTRA-ESCOLAR

Encontram-se abertas inscrições para os Cursos de Alfabetização, Primeiro Ciclo do Ensino Básico (Quarta Classe), Segundo Ciclo e Cursos Sócio-Educativos do ano lectivo de 1997/98.

Relativamente ao 2º. Ciclo e Sócio-Educativos, os interessados efectuarão a sua inscrição até 15 de Julho, na Delegação Escolar. Até 30 de Agosto, a Senhora Coordenadora Concelhia recebe no mesmo local inscrições para o 1º. Ciclo.

Os Cursos no âmbito do PRODEP, cujo início se prevê para Novembro, abrangendo as valências referenciadas, conferem direito a uma Bolsa de Formação, devendo as inscrições ser

feitas até 30 de Setembro nos Serviços Concelhios de Educação Extra-Escolar, sediados na Delegação Escolar, à Avenida Malhoa, em Figueiró dos Vinhos.

A Câmara Municipal, onde serão igualmente prestadas todas as informações relacionadas com esta matéria, e encaminhados os interessados, lembra os importantes benefícios sociais e profissionais resultantes da frequência destes Cursos que, nalguns casos, determinam a emissão do Diploma legalmente exigido para o ingresso no mercado do trabalho.

PROJECTO DE LUTA CONTRA A POBREZA

A Câmara esteve presente no Encontro Regional de Projectos

A convite da Senhora Comissária Regional do Sul da Luta Contra a Pobreza o Município fez-se representar no Encontro Regional de Projectos de Luta Contra a Pobreza realizado em Troia, nos dias 4, 5 e 6 de Junho pelo Vereador Substituto.

Presidiu à abertura dos trabalhos o Senhor Ministro da Solidariedade e Segurança Social, tendo sido trocadas valiosas experiências e escamoteada a importância dos Projectos no Desenvolvimento Local e no combate à Exclusão Social. Funcionaram três Mesas de Trabalho onde se produziram animados e aprofundados debates com a caracterização dos vários Projectos em curso, reflectindo-se sobre a sua diversidade e unidade.

O Projecto "APRENDER, PARA MELHOR VIVER, NO CONCELHO DE FIGUEIRÓ DOS VINHOS", foi aprovado em Julho de 1993 com a duração prevista de 4 anos, tendo, porém, sido prorrogado até finais de 1997.

Promovido pelo CRSS de Leiria, tem como parceiros responsáveis localmente a Câmara Municipal, a Santa Casa da Misericórdia, o Centro de Emprego, a A.E.P.I.N. e o Centro de Saúde. Com esta parceria colaboraram outras entidades entre as quais as Juntas de Freguesia.

O Projecto funciona em instalações da Câmara Municipal, na antiga Casa dos Magistrados, e tem como principais objectivos melhorar as condições de vida dos grupos mais desfavorecidos e vulneráveis, promovendo a sua autonomia e plena integração social.

Este Projecto desenvolve a sua acção em cinco áreas distin-

tas, mas interligadas, como é óbvio: Melhoria das Condições Habitacionais, Apoio a Idosos, Educação de Base da População, virada sobretudo para grupos de risco, Apoio a Deficientes e a Desempregados. Nesta área realizou-se em 1995 um Curso de Artes Domésticas frequentado por 15 formandas cuja integração profissional se está tentado levar a cabo.

A melhoria das condições habitacionais já apoiou 86 famílias, com 287 pessoas, tendo investido mais de 65.000 contos, muitas outras se encontrando em lista de espera, pois se tem privilegiado situações com crianças, adolescentes e deficientes.

Implementou-se em todo o concelho um serviço e Apoio Domiciliário a Idosos centralizado no Lar/Centro de Dia da S. C. M. de Figueiró dos Vinhos, Centro de Dia de Arega e Comissão de Melhoramentos de Aguda, cuja construção e equipamento foi substancialmente sustentado pelo Projecto.

Fazem-se diligências para o arranque, a curto prazo, de mais dois pólos em Bairradas e Fontão Fundeiro (Campelo), os quais serão tutelados pelas respectivas Comissões de Melhoramentos. Com esta Acção pretende-se minorar o isolamento das pessoas e satisfazer as suas necessidades essenciais, sem as desenraizar das suas casas.

Beneficiam actualmente cerca de 150 idosos, um pouco por todo o concelho.

Em articulação com diversos serviços de saúde, locais e regionais, tem-se vindo a melhorar atitudes e hábitos alimentares num universo de 200 pessoas

pertencentes a 56 famílias, com mais de oito dezenas de menores em risco, sendo os resultados alcançados percentualmente animadores, embora longe de serem satisfatórios.

Adquiriu-se um imóvel em Ervideira (Figueiró dos Vinhos), que após obras de adaptação, possibilitou o funcionamento de um curso de floricultura frequentado por 15 deficientes ligeiros que terminarão a sua formação no fim do ano, seguindo-se um período de estágio e inserção no mercado de trabalho.

No mesmo local, será construído um Centro de Apoio Ocupacional para 20 deficientes profundos. Já foi lançado o respectivo concurso público pela Santa Casa da Misericórdia e adjudicada a obra.

Sempre fiel ao espírito inovador e ao reconhecimento das vantagens da Parceria, conseguiu-se prorrogar a duração do Projecto pelo ano de 1997 com uma dotação de 25.000 contos, prevendo-se a construção junto ao Hospital da Misericórdia de um Centro Comunitário que funcionará como pólo dinamizador de todo o trabalho social do concelho, e será um espaço de múltiplas funções e actividades, umas já iniciadas, outras a iniciar no futuro para rentabilizar ao máximo diversas áreas do Projecto de Luta Contra a Pobreza.

O Projecto do Centro Comunitário já foi aprovado pela Câmara Municipal e candidatado ao Sub-Programa INTEGRAR do Ministério da Solidariedade e Segurança Social, aguardando-se a aprovação urgente, conforme foi solicitado à respectiva responsável.

AMPLIAÇÃO DO LAR DA SANTA CASA DA MISERICÓRDIA

Vendo-se confrontada com pedidos sucessivos de admissão de novos utentes que a dimensão actual das instalações não permite satisfazer, decidiu a Mesa da Santa Casa da Misericórdia solicitar ao Gabinete Técnico da

Câmara Municipal a elaboração de um Projecto de Ampliação do LAR/CENTRO DE DIA.

O referido Projecto foi aprovado em Reunião de Câmara do dia 28 de Maio.

FIGUEIRÓ VIBROU COM AS FESTAS DO CONCELHO

Nos dias 21, 22, 23 e 24 de JUNHO

As Festas do Concelho, que decorreram de 21 a 24 de Junho, conheceram este ano uma dilatada dimensão e brilhantismo especial, quer pela qualidade das acções desenvolvidas, quer pela variedade e significado em termos de



Passagem de Modelos



qualidade de vida dos figuei-
enses e de do Cabeço do
Peão. O numeroso público que
assistiu às Festas teve oportu-
nidade de fazer opções, pois
o leque de manifestações
oferecidas assim o permitia.
Exposições de pintura e foto-
grafia, pesca desportiva,
folclore, andebol, natação, arte-
sanato, hipismo, gastronomia,
teatro, marchas populares,
bailes, fogo de artifício, pas-
sagem de modelos, sardinhada

e convívio num am-
biente bem deco-
rado e feèricamente
iluminado.

Os actos so-
lenes também não
faltaram e tiveram
por palco a Igreja
Matriz, onde se hon-
rou o padroeiro S.
João, e o Salão
Nobre dos Paços do
Concelho.



O Comandante Aguinaldo acaba de receber das mãos do Presidente da Assembleia Municipal a Medalha de Mérito do Concelho, e num gesto de solidariedade e altruísmo, bem à dimensão do seu carácter, anuncia que a transmite à Corporação para, assim, prestar pública homenagem a todos os homens que dirigiu.



Sessão Solene da Assembleia Municipal

A Assembleia
Municipal reuniu em
Sessão Solene para
comemorar o Dia do
Concelho. Num am-
biente emoldurado
por Quadros de
Malhoa, expostos até 6 de Julho, usaram da palavra
representantes dos partidos políticos, o presidente da
Câmara e o presidente da Assembleia Municipal que
no final da Sessão entregou a Aguinaldo Silva, até há
pouco comandante dos Bombeiros e que agora passou
ao Quadro Honorário da Associação, a Medalha de
Mérito do Concelho com que foi agraciado pela Câmara
Municipal.



Actividades Sócio-Educativas



Artesanato



Marchas das Escolas



RESTAURO de QUADRO

O Executivo camarário deliberou mandar proceder ao restauro do Quadro existente no Salão Nobre dos Paços do Concelho que contém o retrato de "El-Rei D. Luís" da autoria de Mestre Malhoa.

A obra que se encontrava bastante deteriorada ficou pronta a tempo de figurar na Exposição organizada por ocasião das Festas do Concelho.

MOSTRA GASTRONÓMICA

Na noite de sábado, dia 21 de Junho, realizou-se junto ao bar do Jardim Municipal a II MOSTRA GASTRONÓMICA de Figueiró dos Vinhos. Patrocinaram a iniciativa os restaurantes Panorama, A Briosa, A Tendinha, O Caçador e a Confeitaria Santa Luzia que deliciaram a numerosa assistência com as especialidades que confeccionam, e colocam em posição de relevo a culinária tradicional figueiroense.

CONTRASTES

PASSADO

Desenvolvimento económico sustentado e motivador, que permita a fixação da população, sobretudo da mais jovem e o regresso às raízes de tantos que um dia tiveram de partir em busca de outra qualidade de vida tem sido apanágio das últimas



FONTE DAS FREIRAS
(1990)



CLUBE FIGUEIROENSE
(Aspecto actual)



CORETO
(Antes da demolição)



CABEÇO DO PEÃO (ONTEM)



CENTRO DE SAÚDE
(Aspecto do velho Hospital da Misericórdia onde funciona)

FUTURO

Câmaras e continuarão a sê-lo. A par do desenvolvimento económico, é preciso olhar para o desenvolvimento cultural, para a Saúde da população, para o recreio espiritual. E assim terá de ser no Futuro em que se aposta.



FONTE DAS FREIRAS
(Reordenada)



CORETO
(Actual)



CLUBE FIGUEIROENSE
(Maquete da recuperação que vai iniciar-se)



CENTRO DE SAÚDE
(Novas instalações em vias de conclusão)



CABEÇO DO PEÃO (HOJE)

CONCURSO de SALTOS

Realizou-se no dia 22 de Junho em Figueiró dos Vinhos mais uma prova hípica organizada pelo Centro Hípico que viria a alcançar pleno sucesso na promoção e divulgação da modalidade entre nós, a avaliar pelo número crescente de público que assiste às provas.

Desta vez disputou-se o Concurso Nacional de Saltos D, tendo participado mais de meia centena de cavaleiros.

O Centro Hípico proporcionou em horário próprio o chamado "baptismo hípico" a diversos jovens, talvez amanhã futuros cavaleiros e utentes do Centro Hípico cujas obras de construção já se iniciaram junto ao campo de futebol.



Entrega de prémios aos cavaleiros

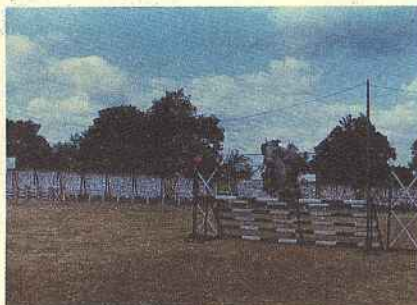

Em competição



Futuras instalações do Centro Hípico

Associações Subsidiadas

A Associação Cultural e Recreativa do Carapinhal, a Associação Desportiva de Figueiró dos Vinhos e a Comissão de Melhoramentos de Aguda viram aprovadas as candidaturas elaboradas e apresentadas pelos Serviços Técnicos da Câmara Municipal, no âmbito do PIDDAC da Secretaria de Estado da Administração Local e Ordenamento do Território.

Torna-se assim possível avançar com a construção da sede da Associação no Carapinhal, já em fase bastante adiantada com o apoio da Câmara; ampliar as instalações da Desportiva; e iluminar o Pavilhão Polidesportivo de Aguda cuja cobertura está a ser montada, disponibilizando o município materiais diversos.

As três candidaturas foram financiadas com uma verba global de quase 15.000 contos assim distribuídas:

Comissão de Melhoramentos de Aguda — 2.958 contos

Associação Recreativa e Cultural do Carapinhal — 5.400 contos

Associação Desportiva de Figueiró dos Vinhos — 6.000 contos

A ampliação das instalações da Associação Desportiva serão levadas a cabo ao nível do primeiro piso e destinam-se ao Andebol, Basquetebol, Futebol, Natação, Pesca Desportiva, Ténis e Xadrez, acolhendo ainda um espaço administrativo e uma sala de troféus.

O projecto aprovado pela Câmara orçará em cerca de 10.000 contos.



ANDEBOL traz a FIGUEIRÓ centenas de JOVENS

O III Torneio de Andebol de S. João organizado pela Associação Desportiva e integrado nas Festas do Concelho encheu o Pavilhão Gimnodesportivo, nos dias 21 e 22 de Junho.

Actuaram equipas do escalão juvenil, representativas da Associação Académica de Coimbra, ABC de Braga, Sporting Clube de Portugal, Futebol Clube do Porto, União de Leiria e Associação Desportiva de Figueiró dos Vinhos.

Venceu o Torneio o Sporting Clube de Portugal.



PESCA DESPORTIVA na FOZ de ALGE

Quase uma centena de pescadores desportivos do concelho e outros vindos de Leiria, Coimbra, Marinha Grande, Tomar, etc., disputaram na Foz de Alge um Concurso de Pesca incluído no programa de Festas do Concelho.

Finda a pescaria, realizou-se um animado convívio e procedeu-se à entrega de troféus aos participantes. A organização foi da Associação Desportiva apoiada pela Câmara Municipal.

Finalmente, a Casa de Espectáculos

Em Reunião Extraordinária da Câmara, efectuada em 22 de Maio, foram abertas as Propostas relativas à empreitada "REMODELAÇÃO E AMPLIAÇÃO DA SOCIEDADE RECREATIVA FIGUEIROENSE", vulgarmente conhecida por CLUBE FIGUEIROENSE.

Após análise técnica e cumpridas as formalidades legais, a obra foi entregue à ODRAUDE, de Alvaiázere, a empresa que está a construir o Centro de Saúde.

Estão assim criadas as condições para dotar Figueiró do espaço cultural há décadas ambicionado. Será, portanto, uma realidade a existência de uma Casa de Espectáculos, e de outros pólos que permitirão incrementar o desenvolvimento e a qualidade de vida, promovendo o concelho, e tornando mais felizes as suas gentes.

A empreitada foi adjudicada por 97.819.939\$00 e será uma das mais volumosas até hoje executadas no concelho.

Mobiliário novo para as Escolas

A Câmara dotou as escolas da sede do concelho com mobiliário novo, atendendo ao elevado grau de degradação do actual, desadequado a uma boa prestação de alunos e professores, e susceptível de causar acidentes.

Por razões que se desconhecem, as escolas de Figueiró não foram contempladas, aquando da substituição do equipamento dos outros estabelecimentos de ensino básico do concelho.

Após o período de audiência prévia dos fornecedores que enviaram orçamentos, foi o novo mobiliário adjudicado em Reunião de 8 de Maio, efectuando-se a sua colocação ainda no decurso deste ano lectivo.

O investimento efectuado ultrapassou os 1.500 contos.

INTERNET

Para conhecimento dos interessados informa-se que o endereço do Concelho na INTERNET é o seguinte:

HTTP: // BACO. UC. PT / COIMBRA / FIGUEIRÓ.HTM

— BIBLIOTECA —

(BIBLIOTECA FIXA Nº. 33 da FUNDAÇÃO CALOUSTE GULBENKIAN)

VISITE A BIBLIOTECA, REQUISITE UM LIVRO E LEIA

HORÁRIO:

De 2ª. a 6ª. Feira
Das 10.00 às 13.00 Horas
e das 15.00 às 20.00 Horas

LER É TER CORAGEM DE APRENDER

APELO

Solicita-se aos leitores que não entregaram nos prazos previstos os Livros requisitados que procedam à sua devolução, com a possível brevidade.

COMEMORAÇÕES DO 25 DE ABRIL

Tal como se programou, decorreram em Figueiró dos Vinhos actos comemorativos do 25 de Abril, este ano especialmente lembrado por ser o 20º. Aniversário do Poder Local Democrático, que está a ser comemorado por iniciativa da Associação Nacional de Municípios Portugueses.

Após o içar da Bandeira Nacional no edifício dos Paços do Concelho, ao som dos acordes do Hino Nacional, executados pela Filarmónica Figueiroense, acto a que prestou guarda de honra um destacamento dos Bombeiros e uma representação do Corpo de Escuteiros, as entidades convidadas deslocaram-se à Fonte das Freiras onde apreciaram as obras de recuperação levadas a cabo pela Câmara Municipal.

Seguiu-se a abertura de uma Exposição temática de desenhos das crianças das escolas do 1º. CEB do Concelho, no Posto de Turismo, à qual concorreram quase centena e meia de crianças que das formas mais variadas e imaginosas glosaram o tema "25 DE ABRIL".

A meio da tarde, decorreu na sede da Freguesia de Campelo a homenagem póstuma ao Sr. Álvaro Loja, Autarca Local, promovida pela Junta e Assembleia de Freguesia.

O resto da tarde foi preenchido com Animação Musical a cargo de dois GRUPOS ribatejanos de Música Popular Portuguesa que actuaram na Sala da Filarmónica devido à instabilidade do tempo.

JOGRAIS

e

TROVADORES

A Câmara, reconhecendo o importantíssimo desempenho do GRUPO JOGRAIS E TROVADORES na divulgação da Cultura e promoção do Concelho, decidiu atribuir-lhe um subsídio e disponibilizar todo o apoio logístico possível.

Este ano os JOGRAIS E TROVADORES levaram à cena mais uma edição do FESTIVAL DA PRIMAVERA, deliciando o público com maravilhosos espectáculos nos dias 25 e 31 de Maio e 7, 14 e 22 de Junho.

A representação no dia 22 de Junho, da peça de teatro intitulada "HÁ FESTA NO PARQUE", foi por deferência integrada no programa das Festas do Concelho.

PROTECÇÃO CONTRA INCÊNDIOS

Na esteira de outras acções, umas em curso, outras em fase de arranque, já se encontram no terreno cinco brigadas de limpeza, uma por freguesia, num total de 20 trabalhadores que procedem a limpezas periféricas em povoações referenciadas como zonas de maior risco com actuação até finais de Agosto.

No período de Julho a Outubro, estará operacional um serviço de Vigilância Móvel Motorizada que percorrerá as matas por itinerários a fixar e de natureza confidencial.

Para que os recursos humanos sejam tanto quanto possível rentabilizados, foi adquirido diverso material e equipamento, destacando-se um grupo moto-bomba, um tractor com reboque e uma máquina destinada à limpeza de bermas, taludes e valados.

Atendendo às características específicas dos nossos caminhos, na maioria dos casos rasgados em terrenos acidentados com elevado grau de inclinação e forte erosão, a Câmara procedeu à aquisição de uma máquina MOTONIVELADORA, equipamento que virá melhorar substancialmente o parque de máquinas, dotando-o com condições de operacionalidade cujos frutos se farão sentir a curto prazo.



Ponto de água, junto à povoação de Coelheira

PROJECTOS APROVADOS

Ná última Reunião de Junho do Executivo Municipal, foram aprovados os projectos do Campo de Tiro das Bairradas e do Centro Hípico de Figueiró dos Vinhos, executados pelos serviços técnicos municipais.

Subsequentemente, far-se-ão as necessárias candidaturas.

Na mesma Reunião, foi também aprovado o projecto de construção da sede da Associação Recreativa e Cultural de Arega (ARCA), cujo orçamento ronda os 10.000 contos, e é também da responsabilidade do Gabinete Técnico da Câmara.

Resta, portanto, fazer votos para que, através da indispensável comunhão de esforços e união de vontades, seja possível concretizar a realização de mais estes empreendimentos que muito valorizarão o panorama desportivo e cultural do Concelho.



Nesta Avenida, junto à Casa do Povo, ficará a futura Sede da Junta de Freguesia de Figueiró dos Vinhos

CORTES de ENERGIA

Aparentemente, e constatado que a CENEL traz obras em vários pontos do concelho, parece começar a desenhar-se a tendência para uma melhoria acentuada das condições de fornecimento de energia eléctrica ao concelho, serviço prestado em péssimas condições há muitos anos com prejuízos avultadíssimos para todos os consumidores, domésticos e empresariais.

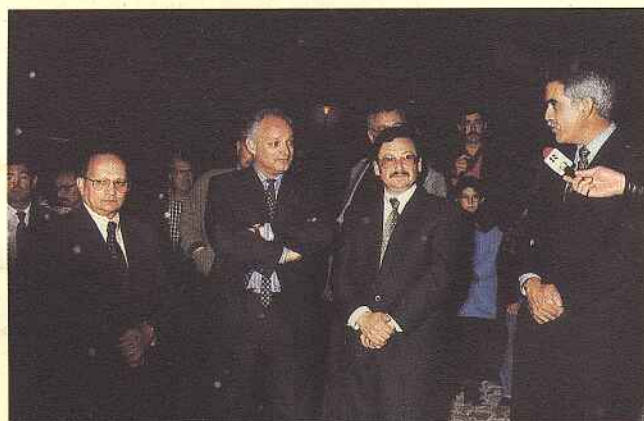

Inauguração da remodelação da iluminação pública do Centro Histórico

A Câmara, que tem promovido uma acção enérgica de reclamação e sensibilização junto da empresa concessionária e das entidades oficiais ao mais alto nível, congratula-se com essa esperança e regista a atenção que tem sido dada ao assunto, designadamente por parte do Senhor Governador Civil e Secretário de Estado da Indústria e Energia.

SEDE da JUNTA de FREGUESIA

Prevê-se o início, num futuro próximo, da sede da Junta de Freguesia que ficará implantada no lote de terreno cedido pela Câmara junto à Casa do Povo.

O respectivo projecto de arquitectura foi aprovado em Reunião do Executivo Municipal realizada em 10 de Abril.

PROTOCOLO com a CÂMARA de ANSIÃO

Estando em curso o abastecimento de água ao Fato, Casal de S. Simão, Azeitão e outras povoações limítrofes da Freguesia de Aguda, e dado que a origem de água se situa na Ribeira de Alge, sendo a conduta até Aguda pertença da Câmara de Ansião, tornou-se necessário renegociar o Protocolo em vigor que já assegura o fornecimento de água à sede da freguesia e a outros lugares de Aguda.

Nessa perspectiva, a Câmara em Reunião de 12 de Junho autorizou o Senhor Presidente a outorgar com a Câmara de Ansião a nova redacção do Protocolo. Tal como acontece actualmente, caberá àquela Câmara a cobrança dos consumos e o aluguer de contadores.



Serra de Aguda. Montagem da conduta entre Aguda e o depósito que abastecerá o Fato, e outros lugares



Abastecimento ao Fato

ASSOCIAÇÃO RECREATIVA do CARAPINHAL

A Comissão de Melhoramentos do Carapinhal, que tem a seu cargo a construção da sede da Associação Recreativa e Cultural daquela povoação, já em fase avançada, solicitou à Câmara mais algum apoio para a aquisição de materiais.

O pedido foi satisfeito, conforme deliberações tomadas em 28 de Maio e 12 de Junho.

Recorde-se que o projecto da obra foi executado pelo Gabinete Técnico da Câmara Municipal e candidatada a fundos a disponibilizar pela Administração Central. E já se pode anunciar que teve pleno sucesso a candidatura formulada, pois a associação vai ser contemplada com 5.400 contos, prevendo-se a assinatura do respectivo Protocolo ainda em Junho no Governo Civil de Leiria.

Tem pois boas razões de contentamento a população e a direcção, que não se tem poupado a esforços e sacrifícios para dotar a sua terra de um equipamento sócio-cultural da maior importância.

A Câmara comunga dessa satisfação, como é óbvio.



Fase actual dos trabalhos

Já tem pressão a Zona Alta de Arega

Pouco tempo após a ligação do abastecimento de água a Arega verificou-se que a zona alta, entre as escolas e a Venda do Henrique, parte da Casa Nova e estrada Arega - Brejo não dispunha da pressão necessária ao funcionamento de equipamentos electrodomésticos, esquentadores, etc.

Analizada a situação, detectaram os técnicos deficiências no projecto que conduziu ao abastecimento que nalguns troços não respeitava a NP 838. Para remediar a situação era necessário criar uma rede de distribuição isolada para aquela área equipada com um grupo hidropneumático alimentado por rede eléctrica a implantar.

Tudo isto significava custos acrescidos que em preços de mercado rondavam a dezena de milhar de contos.

Mas havia quase duas dezenas de casas a servir, e outras que na área se viessem a construir.

Face a isto, deliberou a Câmara mandar elaborar um projecto para normalização do abastecimento de água à zona alta de Arega.

E é esse projecto que foi agora executado, pensando-se, após a auscultação efectuada, que o problema da pressão está finalmente resolvido.

MOTONÁUTICA na FOZ de ALGE

A Federação Portuguesa de Motonáutica, com o apoio da Câmara e de outras entidades vai realizar na Foz de Alge, no dia 27 de Julho, o Campeonato Nacional de Motas de Água.

Tendo em conta o entusiasmo que este género de Provas sempre desperta e o elevado número de praticantes que mobiliza, é de esperar que o dia da Feira Anual de S. Pantaleão canalize para a Foz de Alge grande número de concorrentes e espectadores.

BOMBEIROS DESCONSIDERADOS

TEMPOS LIVRES

A Câmara Municipal obteve a aprovação do Instituto da Juventude para quatro Projectos que permitirão ocupar 150 jovens, no período de 1 de Julho a 12 de Setembro, assim distribuídos; "Animação Desportiva", 36 lugares; "Preservação do Património Histórico", 24 lugares; "Protecção e Divulgação do Ambiente", 60 lugares; "Protecção Civil", 30 lugares.

Entraram 89 candidaturas pelo que os jovens interessados que não tenham efectuado a sua inscrição ainda poderão ocupar as vagas existentes, dirigindo-se ao Serviço de Pessoal da Câmara, onde lhes serão dadas todas as informações.

As actividades de Tempos Livres (O.T.L.) terão lugar nas Piscinas Municipais e Praias Fluviais, Pavilhão Gimnodesportivo, Biblioteca e Posto de Turismo, Campos de Ténis, Circuito de Manutenção, Área de Lazer do Cabeço do Peão, Vigilância e Desmatação de espaços.

POSTO de INFORMAÇÃO JUVENIL

Já se encontra a funcionar um Posto de Informação Juvenil, fruto de um Protocolo celebrado entre a Câmara e o Instituto da Juventude.

Este novo organismo foi instalado no edifício da Biblioteca e Turismo e será de grande importância para o aconselhamento dos jovens.

Nele se poderá obter o Cartão Jovem e informação turística, além de outros apoios. Ficará inserido na Rede Nacional de Informação Juvenil (RNIJ), com ligação à INTERNET.

A Liga dos Bombeiros Portugueses enviou à Câmara um Comunicado, que foi também levado até às mais altas esferas governamentais e Assembleia da República, insurgindo-se contra o tratamento menos correcto e injusto que terá sido dado aos Soldados da Paz num programa televisivo transmitido em 25 de Junho pelo Canal 1 da RTP, sob o título "País em Chamas".

Não podem as regiões interiores do País, como é o caso do nosso concelho, esquecer o esforço e a abnegação das Corporações de Bombeiros, sobretudo na época estival em que o flagelo dos incêndios devora o património e põe vidas em risco. A acção dos Bombeiros Voluntários que representam 95% do efectivo nacional, tem sido decisivo para minorar as consequências das chamas, e as populações estão-lhes gratas pela sua generosidade, mau grado as deficiências de meios e equipamentos essenciais com que tantas vezes se vêem confrontados.

Por tudo isto, a Autarquia Municipal pensa ser seu dever testemunhar aos Bombeiros toda a sua solidariedade, apreço e gratidão.

FORMAÇÃO HOTELEIRA

Organizado pela Região de Turismo do Centro e Instituto de Formação Turística funcionou no Restaurante Panorama, durante alguns meses, um curso de formação e aperfeiçoamento para agentes ligados à área da restauração, designadamente nas vertentes de culinária e decoração.



Frequentado por algumas dezenas de pessoas do Concelho, de Pedrógão Grande e de Pombal, esta iniciativa foi reconhecida do maior interesse, e o aproveitamento dos formandos foi excelente, conforme demonstraram as avaliações realizadas periodicamente.

PARQUE INDUSTRIAL

À medida que o tempo avança vai sendo uma realidade a ocupação dos lotes do Parque Industrial que a médio prazo será o grande catalizador da actividade económica do concelho e mola real do seu desenvolvimento com implicações a todos os níveis, da habitação à saúde; do recreio e lazer ao ensino; da convivência social ao incremento populacional.

À hora presente, dos 13 lotes existentes, três estão em laboração, um em construção, outro com projecto aprovado e os restantes reservados, para indústrias gráficas, de alumínios, tratamento de superfícies plásticas, cosméticos e perfumes. Algumas empresas consideram já exíguo o espaço onde se instalaram, prevendo a ampliação.



Na zona da Ladeira da Calça, junto à Gerry Weber, surgirá outro pólo industrial, com uma parte da área já reservada para uma empresa de construção de mobiliário.

As Escolas foram ao Circo

Na linha do que vem sendo hábito, a Câmara de colaboração com as Juntas de Freguesia do Concelho proporcionou às crianças das escolas e jardins de infância um espectáculo de Circo.

Para que toda a população escolar tivesse a mesma igualdade de oportunidades, foi organizado um esquema de transportes de todas as freguesias para a sede do concelho.

Caiação e Pintura de Imóveis

A Câmara deliberou conceder, a título gratuito, dois quilos de cal por cada dez metros quadrados de superfície a cair no exterior de habitação e em muros que deverão ser limpos, no período de Maio a Dezembro, conforme determina o Código de Posturas. Estes trabalhos apenas necessitam de conhecimento prévio da Câmara, estando isentos de alvará de licença.

Se se pretender alterar a cor dos prédios ou muros, deverá ser obtida também autorização da Câmara para o efeito.

Encerramento do Ano Lectivo

No dia 26 de Junho assistiu-se a grande movimentação de crianças oriundas e todas as escolas e jardins de infância do concelho que, conjuntamente com os alunos da Escola Preparatória, docentes e pessoal não docente, comemoraram o encerramento das aulas do ano lectivo de 1996/97.

Na parte da manhã, as actividades desenrolaram-se na Escola Preparatória onde houve manifestações desportivas, teatro e jogos, seguindo-se visitas a Exposições.

Após o almoço, servido nas Cantinas, todos se dirigiram para o Pavilhão Gimnodesportivo, onde houve mais manifestações de carácter recreativo e cultural.

A Câmara deu o seu apoio às comemorações, e trouxe os alunos para a sede do concelho, transportando-os, após o convívio, novamente aos seus locais de origem.

QUIOSQUE - BAR da RODOVIÁRIA

A Câmara deliberou pôr a concurso pelo preço-base de 5.000\$00 mensais a exploração do Quiosque existente junto ao terminal rodoviário, em virtude de o anterior concessionário ter desistido do mesmo.

RESPEITEMOS OS FONTENÁRIOS

Há décadas, a implantação de fontenários nas povoações marcava uma era de algum progresso, subtraindo o recurso das pessoas aos "chafurdos", lagoas ou ribeiros. Para os abastecer, explorava-se a água, muitas vezes a quilómetros de distância, ou aproveitavam-se minas ou nascentes superficiais. Era sempre dia de festa quando o precioso líquido ficava à mercê das populações.

Com o andar dos tempos, este sistema de abastecimento tornou-se inadequado ao ritmo da vida moderna, impedindo a utilização de equipamentos eléctricos de uso doméstico, limitando os cuidados higiénicos e sanitários, bloqueando, em suma, a subida do nível de vida que todos desejavam, mas parecia exclusivo das grandes urbes.

Iniciava-se a era do abastecimento ao domicílio, direito elementar a todos reconhecido e condicionante de um efectivo avanço sócio-económico.

Os municípios com os autarcas mais "próximos" das pessoas, logo em posição privilegiada para melhor sentir os seus anseios, têm sido as alavancas fundamentais da consecução daquele desiderato, planeando o abastecimento de água aos concelhos, com o recurso aos fundos colocados para o efeito ao seu dispôr.

Tem sido também assim em Figueiró. Especialmente a partir de 1990, a Câmara tem destinado uma percentagem significativa do seu orçamento ao abastecimento de água ao concelho, passando de 20% no início da década para mais de 90%, à data actual.

Quer por administração directa, quer por empreitada, levou-se água aos domicílios em muitas dezenas de povoações, a par de remodelações, substituições e beneficiações de outras redes em estado de degradação,

nalguns casos praticamente inoperativas.

Mas, e os fontenários, há-de perguntar-se?

Tem sido levado em conta o "amor" que os consumidores têm à tradicional água fresca e inodora das fontes antigas, algumas conseguidas com a colaboração directa dos utentes. E daqui que, apesar de ter passado a haver água nas casas, se tenham preservado, e nalguns casos até melhorado, os fontenários, às vezes abastecidos das redes principais, furos, e outras origens dispendiosas.

Mas daqui decorre outra responsabilidade. É o respeito que esta água merece, não a conspurcando, desviando, ou utilizando para fins ilícitos. O Código de Posturas aprovado em 1980 consagra a esta matéria um capítulo inteiro, prescrevendo sanções para os infractores.

Os últimos Executivos Municipais têm pautado a sua acção e intervenção pelo diálogo e pela sensibilização. E é isso que se vem fazer de novo, pedindo RESPEITEM-SE OS FONTENÁRIOS. Dê-se à sua água apenas uma finalidade legítima. Se assim se fizer, as populações continuarão a ter a sua tradicional água fresca a par do abastecimento domiciliário. Será a conciliação da cultura tradicional com o acesso às novas matrizes do progresso.

Todos aproveitarão.

EQUIPAMENTO URBANO

Construído o Coreto, procedeu-se à ampliação e beneficiação da zona envolvente. Foram colocados mais bancos e substituídos outros no Parque Municipal e Jardim por unidades de traça primitiva.

Na Avenida Malhoa, onde está a nascer uma frondosa artéria, foram também implantados bancos iguais aos do Jardim Municipal.

O Largo da Fonte das Freiras já foi recuperado, transformando-se a zona envolvente do Lavadouro em espaço e lazer, que merece ser respeitado e cuidado.

O tanque foi totalmente reconstruído, devolvendo-lhe o seu aspecto tradicional. A iluminação pública foi remodelada e aplicados candeeiros de estilo antigo em toda a zona histórica.

Exposição Nacional de Municípios

Integradas nas Comemorações dos VINTE ANOS DE PODER LOCAL DEMOCRÁTICO, promovidas pela Associação Nacional de Municípios Portugueses, decorreu de 20 a 25 de Maio, na EXPONOR, em Matosinhos, a Exposição Nacional de Municípios, destinada a dar a conhecer, numa perspectiva de futuro, o papel dos Municípios nos últimos 20 anos, a obra realizada e a transformação efectuada em prol do desenvolvimento sustentado e harmonioso do País.

Na cerimónia de abertura estiveram presentes os Senhores Presidente da República e Primeiro-Ministro, que também participaram no Jantar de Autarcas, onde confraternizaram mais de um milhar de autarcas de todo o País.

O concelho de Figueiró dos Vinhos esteve representado com uma Mostra das principais actividades e potencialidades do Município, integrando a Associação para o Desenvolvimento "Pinhais do Zêzere", e a "DUECEIRA / ELOZ".

A foto documenta a visita do Senhor Primeiro-Ministro, Eng^o. António Guterres ao nosso Pavilhão. O Sr. Presidente da Câmara presta esclarecimentos, distinguindo-se, entre outras entidades, o Sr. Ministro do Planeamento e Ordenamento do Território e o Eng^o. Mário de Almeida, presidente da A.N.M.P. (Associação Nacional de Municípios Portugueses).



DELEGADA do PROCURADOR da REPÚBLICA

Tomou posse no dia 12 de Junho do cargo de Agente do Ministério Público junto do Tribunal Judicial da Comarca de Figueiró dos Vinhos a Exma. Sra. Doutora D. Maria Alexandra Vaz Cardoso Ribeiro André Martins.

À distinta Magistrada, que transita da Comarca de Loures, apresenta a Câmara os cumprimentos do Município, e votos dos maiores sucessos no desempenho das suas altas funções.

GRUPO de SAMBA anima FEIRA ANUAL de S. PANTALEÃO

Vai realizar-se nos dias 26, 27 e 28 de Julho a tradicional Feira Anual de S. Pantaleão que faz convergir a Figueiró milhares de visitantes e figueiroenses ausentes, que aproveitam a quadra para confraternizar com familiares e amigos.

Certa disso, a Câmara vai mais uma vez proporcionar ao público algumas manifestações de índole cultural: Iluminações, Revista à Portuguesa, Variedades e, no dia 28, a sempre apreciada exibição de um GRUPO DE SAMBA brasileiro que certamente deixará o ringue de patinagem a rebentar pelas costuras.

VIAS MUNICIPAIS

Foram construídos tapetes novos nas estradas municipais de Cabeças, entre a capela e a calçada principal; e em Ribeiro Traverso (acesso a Figueiró). Estão em curso reparações noutras vias, nas quais se espera ver aplicado no próximo ano um revestimento contínuo, atendendo ao elevado grau de desgaste que apresentam.

Junto ao Quartel dos Bombeiros foi igualmente construído um novo tapete que permite agora o fácil acesso das viaturas às garagens.

SINALIZAÇÃO RODOVIÁRIA

Está operacional a sinalização vertical, incluindo semáforos, colocada na vila e nas imediações de algumas escolas do concelho.

A sinalização horizontal foi igualmente aumentada e melhorada.

ASSEMBLEIA MUNICIPAL

NOVAS CALÇADAS

Paralelamente a outras intervenções que estão em curso, deliberou a Câmara abrir concurso para a execução de mais calçadas no concelho, até ao limite de 6.000 metros quadrados.



Calçada recentemente construída

A empreitada foi adjudicada pelo Executivo Municipal em Reunião de 28 de Maio à Sociedade de Construções Elimur, Lda., de Ansião, por ter apresentado a proposta mais favorável.

Os trabalhos vão iniciar-se pelo lugar do Douro.



Reuniu em Sessão Ordinária, no dia 27 de Junho, a Assembleia Municipal que autorizou a Câmara a utilizar a Linha de Crédito CGD/BEI na parte em que o Município é directamente responsável na "Remodelação e Ampliação do Edifício do Clube Figueirense / Casa de Espectáculos".

Na mesma Sessão os Srs. Deputados Municipais apreciaram a seguinte Informação relativa à Actividade Municipal, fornecida pelo Sr. Presidente da Câmara, nos termos do artigo 39º. - alínea d) - do Decreto-Lei nº. 100/84 e subsequentes alterações:

OBRAS CONCLUÍDAS OU EM FASE DE CONCLUSÃO

- Remodelação do sistema de iluminação pública do Centro Histórico da Vila
- Montagem de equipamento urbano na Vila
- Campos de Ténis e balneários de apoio no Cabeço do Peão
- Zona de Lazer do Cabeço do Peão
- Abastecimento de água ao Poeiro
- Construção do Coreto de F. Vinhos
- Benefeitorias nos baixos do Adro
- Remodelação do sistema de abastecimento de água à zona alta de Arega
- Construção da Casa Mortuária de Aguda
- Tanques / pontos de água em Forno Telheiro e Coelheira
- Instalações sanitárias na capela da Senhora Madre de Deus
- Arranjos no viveiro de trutas de Campelo

OBRAS EM CURSO

- Abastecimento de água ao Fato e povoações limítrofes
- Construção de passeios e drenagem de águas na zona sul da Vila
- Remodelação do sistema de abastecimento de água à zona alta de Aguda
- Trabalhos de limpeza no Cabeço do Peão e zonas periféricas de risco
- Abertura e beneficiação de caminhos florestais
- Reparação e equipamento de escolas primárias
- Reparação de Vias Municipais
- Cobertura do Polidesportivo de Aguda
- Recuperação do Convento do Carmo
- Construção do Centro de Saúde
- Beneficiação da estrada nacional 350 no troço P. Arega/V. Zebras
- Abastecimento de água ao sul da Freguesia e Figueiró dos Vinhos e Pov. de Aguda
- Construção de calçadas em diversos pontos do concelho

OBRAS A INICIAR

- Remodelação e ampliação do Clube Figueirense
- Acesso à Coutada
- Caminhos rurais de Portela de Arega e Casal de Santarém
- Ligação da E.N. 347 à E.M. 521, em limites de Fontão Fundeiro
- Alargamento e reconstrução de pontões em Bairrão e Lavandeira
- Edifício do C.A.O., em Ervideira
- Passeios na zona do Caramelheiro - Zona de Habitação Social
- Beneficiação no Polidesportivo de Bairradas

PASSEIOS no Fundo da VILA

Encontra-se em execução a construção de passeios e drenagem de águas pluviais na zona compreendida entre a Rotunda e o Casal de S. João, ao longo da E.N. 237. Ficam assim dotadas de entradas funcionais e condignas todas as entradas da Vila, e bem assim a drenagem de águas, em toda a zona.





TELEFONES ÚTEIS

Câmara Municipal	Fig. dos Vinhos	52 328 52 348 52 349	G.A.D.E.L.	Gabinete de Apoio ao Desenvol. Local	53 293
Hospital e Centro de Saúde Postos Clínicos	Fig. dos Vinhos	52 133	G.N.R.	Fig. dos Vinhos	52 444
	Vilas de Pedro	44 545	Posto de Turismo	Fig. dos Vinhos	52 178
	Aguda	32 503	Rodoviária da Beira Litoral	Fig. dos Vinhos	52 442
	Arega	34 233	BANCOS	C.C.A. Mútuo	52 564
	Bairradas	53 174		C.G.D.	52 217
	Campelo	44 896		B.E.S.C.L.	52 323
Bombeiros Voluntários		52 122	EDP - Electricidade de Portugal, S.A. Centro de Distribuição Lousã		
Farmácias	Campos (Aguda)	32 891	AVARIAS:		
	Correia	52 312	UTILIZE POR FAVOR O TELEFONE		
	Serra	52 339	0500 3399		
	Vidigal	52 441			



